

전라북도 군산시 규칙 제616호

전라북도 군산시 공무국외여행 규칙 일부개정규칙을 이에 공포한다.

2016년 6월 15일

군산시장 

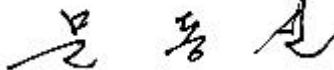

군산시 공무국외여행 규칙 일부개정규칙

군산시 공무국외여행 규칙 일부를 다음과 같이 개정한다.

제1조 앞에 “제1장 총칙”을 삽입한다.

제1조 중 “규정”을 “규칙”으로 한다.

제2조제1항 각 호 외의 부분 중 “규정”을 “규칙”으로 하고, 같은 조 제2항 각 호 외의 부분 본문 중 “규정”을 “규칙”으로 한다.

제3조제1항 중 “제2조”를 “제2조에”로 한다.

제6조제2항 중 “최소화하야”를 “최소화하여야”로 한다.

제7조제1호 중 “외에서”를 “외에”로 한다.

제8조제1항 중 “둔다”를 “두어 운영하되, 심사대상에 위원회의 위원이 포함되는 경우 해당 위원은 그 심사에서 제외한다”로 한다.

제10조제1항에 제6호를 다음과 같이 신설한다.

6. 감염병 및 안전사고 예방조치 적정성

제14조제1항 중 “공무국외여행자는 여행 기간 중 주관부서와의 보고체제를 유지하고, 업무수행 지정된 기일 내에 그 목적을 수행하지 못할 경우 등 특별한 사정이 발생하면 주관부서의 장에게 즉시 보고하고 그”를 “공무국외여행자는 여행 기간 중 주관부서와 그 지역을 관할하는 재외공관장과의 보고체제를 유지하고, 지정된 기일 내에 그 목적을 수행하지 못할 경우 등 특별한 사정이 발생하면 주관부서의 장 또는 재외공관장에게 즉시 보고하고 그”로 한다.

제15조제1항 본문 중 “군산시전자문서시스템 게시판 해외연수자료실”을 “허가부서의 장이 정하는 정보유통망”으로 한다

제16조제2항 중 “지정하야”를 “지정하고, 별지 제4호의 서식에 의한 공무국외여

행 허가관리대장을 갖춰 두어야”로 한다.

[별표1] 공무국외여행허가절차의 “공무국외여행 방침”을 “공무국외여행방침수립”으로 하고, 공무국외여행방침 중 “상급자”를 “시장”으로 “부서장”을 “부시장”으로 하고, 서울행정시스템 공무국외여행허가(심사)신청 중 “(G.T.R)”을 “(G.T.R 등)”로 하며, 공무국외여행심사 및 허가승인 중 심사내용의 “필요성,”을 “필요성”으로 하고, “여행 경비 등”을 “여행경비”로 하며 <감염병 및 안전사고 예방조치 등> 을 신설하고, “출국 및 업무수행”을 “출장”으로하고, 출국 및 업무수행 중 현지활동의 “허가권자에게”를 “주관부서의 장 또는 재외공관장에게”로 하고, “귀국”을 “귀국보고”로 하고 귀국 중 귀국보고서 제출에서 “보고 후”를 “보고,”로 하고, “전자문서시스템 게시판 해외 연수자료실에 게시”를 “허가부서의 장이 정하는 정보유통망에 등록”으로 하며, “구정”을 “시정”으로 한다.

[별표2] 공무국외여행 심사기준의 6호를 다음과 같이 신설한다.

6. 감염병 및 안전사고 예방조치 적정성

- 방문국 및 주변국의 감염병 발생 여부
- 현지활동 교통수단(항공, 철도, 승용차, 버스 등) 확보 여부
- 공무국외여행 중 비상연락체계 수립 여부

[별지 제1호서식] 공무국외여행보고서 표준서식의 여행기간 중 “200”을 “20”으로 한다.

[별지 제3호서식] 공무국외여행보고서 표준서식의 첨부자료에 다음 내용을 신설한다.

- 감염병 예방 등 안전조치 사항
 - 감염병 예방접종 확인서 사본(필요한 경우)
 - (개인, 단체)여행자보험 가입 증명서 사본

[별지 제4호서식] 공무국외여행 허가 관리대장을 다음과 같이 신설한다.

공무국외여행 허가 관리대장

연번	허가일시	여행목적	여행기간	여행국	방문기관	여행인원	여행경비(천원)	
							총 액	1인당

※ 여행 목적란은 제7조 각 호에 해당하는 사항을 명시하고 세부 목적을 표기

부 칙

제1조(시행일) 이 규칙은 공포한 날부터 시행한다.

신 · 구조문대비표

현행	개정안
<신 설>	제1장 총칙
제1조(목적) 이 <u>규정</u> 은 군산시 소속 공무원의 국외출장 그 밖에 공무를 위한 국외여행에 필요한 사항을 규정함을 목적으로 한다.	제1조(목적) ---- <u>규칙</u> ----- ----- ----- -----.
제2조(적용범위) ① 이 <u>규정</u> 의 적용범위는 다음과 같다. 1. 2. (생략) ② 다음 각 호의 어느 하나에 해당하는 공무국외여행자에게는 이 <u>규정</u> 을 적용하지 아니한다. 다만, 이 <u>규정</u> 을 적용하려면 제15조에 한정하여 적용한다. 1. ~ 3. (생략)	제2조(적용범위) ① --- <u>규칙</u> ----- ----- 1. 2. (현행과 같음) ② ----- ----- <u>규칙</u> ----- ----- -----.
제3조(허가권자 등) ① 제2조 따라 공무로 국외여행을 하고자 할 때에는 군산시장(파견공무원의 국외출장에는 파견 받은 기관의 장을 말한다. 이하 같다)의 허가를 받아야 한다. ② ③ (생략)	제3조(허가권자 등) ① 제2조에 ---- ----- ----- ----- -----.
제6조(사전협의 등) ① (생략) ② 용역계약 및 외자구매계약에 따른 공무국외여행은 적정규모로 <u>최소화</u> 해야 하고, 계약조건에 해외여행에 관한 사항을 포함시키고자 할 때에는 허가부서의 장과 협의하여야 한다. ③ ~ ⑤ (생략)	제6조(사전협의 등) ① (현행과 같음) ② ----- ----- <u>최소화</u> 하여야 ----- ----- ----- -----.
	③ ~ ⑤ (현행과 같음)

현행	개정안
<p>제7조(설치) 다음 각 호의 공무국외여행을 심사하기 위하여 군산시공무국외여행 심사위원회(이하 "위원회"라 한다)를 둔다.</p> <p>1. 여행경비의 전부 또는 일부를 공무국외여행자의 소속기관 <u>외에서</u> 기관·단체(외국의 정부기관 및 국제기구)는 제외한다) 또는 개인이 부담하는 공무국외여행</p> <p>2. ~ 5. (생략)</p>	<p>제7조(설치) ----- ----- ----- -----.</p> <p>1. ----- ----- <u>외에</u> ----- -----</p> <p>2. ~ 5. (현행과 같음)</p>
<p>제8조(위원회 구성) ① 위원회는 위원장 및 부위원장 각 1명을 포함한 10명 이내로 구성하며, 간사 1명을 둔다.</p> <p>② ~ ⑤ (생략)</p>	<p>제8조(위원회 구성) ① ----- ----- ----- <u>두어 운영하되, 심사대상에 위원회의 위원이 포함되는 경우 해당 위원은 그 심사에서 제외한다.</u></p> <p>② ~ ⑤ (현행과 같음)</p>
<p>제10조(심사기준) ① 공무국외여행 심사내용은 다음 각 호와 같다.</p> <p>1. ~ 5. (생략)</p> <p><u><신설></u></p> <p>②, ③ (생략)</p>	<p>제10조(심사기준) ① ----- -----.</p> <p>1. ~ 5. (현행과 같음)</p> <p><u>6. 감염병 및 안전사고 예방조치 적정성</u></p> <p>②, ③ (현행과 같음)</p>

현행	개정안
제14조(연락유지 등) ① <u>공무국외여행자는 여행 기간 중 주관부서와의 보고체제를 유지하고, 업무수행 지정된 기일 내에 그 목적을 수행하지 못할 경우 등 특별한 사정이 발생하면 주관부서의 장에게 즉시 보고하고 그 지시를 받아야 한다.</u> ② ~ ④ (생략)	제14조(연락유지 등) ① <u>공무국외여행자는 여행 기간 중 주관부서와 그 지역을 관할하는 재외공관장과의 보고체제를 유지하고, 지정된 기일 내에 그 목적을 수행하지 못할 경우 등 특별한 사정이 발생하면 주관부서의 장 또는 재외공관장에게 즉시 보고하고 그 --.</u> ② ~ ④ (현행과 같음)
제15조(보고서 제출 및 등록) ① 공무국외여행자는 귀국 후 30일 이내에 별지 제3호서식의 공무국외여행보고서와 수집자료를 「군산시 사무전결처리 규칙」에 따라 결재를 득한 후 <u>군산시전자문서시스템 게시판 해외연수자료실에 등록하고, 허가부서의 장에게 제출하여야 한다.</u> 다만, 국가기밀의 보호와 보안유지 등을 위하여 필요할 때에는 그러하지 아니하다. ② ~ ④ (생략)	제15조(보고서 제출 및 등록) ① --- ----- ----- ----- ----- ---- <u>허가부서의 장이 정하는 정보유통망</u> ----- ----- ----- ----- ----- ② ~ ④ (현행과 같음)
제16조(사후관리 등) ① (생략) ② 시장은 소속공무원 중에서 제15조에 따른 공무국외여행보고서의 제출 및 등록, 그 밖에 공무국외여행의 사후관리에 관한 업무를 담당할 자를 <u>지정하여야 한다.</u>	제16조(사후관리 등) ① (현행과 같음) ② ----- ----- ----- ----- ---- <u>지정하고, 별지 제4호의 서식에 의한 공무국외여행 허가관리대장을 갖추어야 --.</u>

신 · 구조문대비표(별표)

현행	개정안
<p>[별표1] 공무국외여행 허가절차</p> <div style="border: 1px solid black; padding: 5px; text-align: center;">공무국외여행 방침</div> <p style="text-align: center;">(주관부서)</p> <ul style="list-style-type: none"> ○ 방침결정 <ul style="list-style-type: none"> · 부서장 포함 : 상급자 · 부서장 이하 : 부서장 ○ 허가부서 등과 사전협의 ○ 심사 및 허가기준 내부자율점검 및 검토의견 제시 <div style="border: 1px solid black; padding: 5px; text-align: center;"> 서울행정시스템 공무국외여행허가(심사) 신청 </div> <p style="text-align: center;">(주관부서 ⇒ 허가부서)</p> <ul style="list-style-type: none"> ○ 출국예정일 20일 전까지 ○ 주관부서의 장 전결 <p style="text-align: center;">《첨부서류》</p> <ol style="list-style-type: none"> 1. 공무국외여행계획서 2. 여행자 수칙 3. 항공운임증명서(G.T.R) 4. 여행방침 및 그 밖의 증빙서류 <div style="border: 1px solid black; padding: 5px; text-align: center;">공무국외여행심사 및 허가승인</div> <p style="text-align: center;">(허가부서)</p> <ul style="list-style-type: none"> ○ 심사방법 <ul style="list-style-type: none"> · 심사대상 : 공무국외여행심사위원회 · 비 대 상 : 허가부서의 장 <li style="text-align: center;">(부서 검토 의견 분석) ○ 심사내용 <ul style="list-style-type: none"> · 여행목적 및 <u>필요성</u>, · 여행자, 여행지 · 여행기간, <u>여행경비</u> 등 · <신설> ○ 허가승인 <ul style="list-style-type: none"> · 심사 후 전결규정에 따라 허가 	<p>[별표1] 공무국외여행 허가절차</p> <div style="border: 1px solid black; padding: 5px; text-align: center;">공무국외여행방침수립</div> <p style="text-align: center;">(주관부서)</p> <ul style="list-style-type: none"> ○ 방침결정 <ul style="list-style-type: none"> · 부서장 포함 : 시장 · 부서장 이하 : 부시장 ○ ----- ○ ----- ○ ----- <div style="border: 1px solid black; padding: 5px; text-align: center;"> 서울행정시스템 공무국외여행허가(심사) 신청 </div> <p style="text-align: center;">(주관부서 ⇒ 허가부서)</p> <ul style="list-style-type: none"> ○ ----- ○ ----- <p style="text-align: center;">《첨부서류》</p> <ol style="list-style-type: none"> 1. ~ 2 (현행과 같음) 3. ----- (G.T.R 등) 4. 여행방침 사본 ----- <div style="border: 1px solid black; padding: 5px; text-align: center;">공무국외여행심사 및 허가승인</div> <p style="text-align: center;">(허가부서)</p> <ul style="list-style-type: none"> ○ ----- · ----- · ----- <li style="text-align: center;">(-----) ○ 심사내용 <ul style="list-style-type: none"> · -----<u>필요성</u> · ----- · 여행기간, <u>여행경비</u> · <u>감염병 및 안전사고 예방조치</u> 등 ○ ----- · -----

현행	개정안
<p>[별표1] 공무국외여행 허가절차</p> <div>출국 및 업무수행</div> <p>(주관부서)</p> <ul style="list-style-type: none"> ○ 여행자 소양교육 실시 ○ 여행 출발사항을 허가 부서에 통보(당일) ○ 보안서약서제출 (출국 3일전) ○ 현지활동(연락유지 등) · 특수한 사정발생 시 <u>허가권자에게</u> 보고하고 지시에 따라 이행 ○ 해외여행자 수칙 준수 <div>귀국</div> <p>(주관부서)</p> <ul style="list-style-type: none"> ○ 귀국보고서 제출 <ul style="list-style-type: none"> - 전결규정에 따라 <u>보고</u>후 귀국후 30일 이내 · 허가권자에게 보고 · 전자문서시스템 게시판 <u>해외연수자료실에</u> 게시 · 부서 소관 해외사례 <u>구정</u> 업무 반영 · 다른 부서 소관 해외사례 해당부서 통보 	<p>[별표1] 공무국외여행 허가절차</p> <div>출장</div> <p>(주관부서)</p> <ul style="list-style-type: none"> ○ ----- ○ ----- ○ ----- ○ 현지활동(연락유지 등) · ----- <u>주관부서의 장</u> 또는 <u>재외공관장에게</u> ----- ○ ----- <div>귀국보고</div> <p>(주관부서)</p> <ul style="list-style-type: none"> ○ 귀국보고서 제출 <ul style="list-style-type: none"> - -----<u>보고</u>, 귀국 후 30일 이내 · ----- · <u>허가부서의 장이</u> 정하는 정보유통망에 등록 · ----- <u>시정</u> ----- · -----
<p>[별표2] 공무국외여행 심사기준</p> <p>1. ~ 5.(생략)</p> <p><신설></p>	<p>[별표2] 공무국외여행 심사기준</p> <p>1. ~ 5.(현행과 같음)</p> <p>6. 감염병 및 안전사고 예방조치 적정성</p> <ul style="list-style-type: none"> ○ 방문국 및 주변국의 감염병 발생 여부 ○ 현지활동 교통수단(항공, 철도, 승용차, 버스 등) 확보 여부 ○ 공무국외여행 중 비상연락체계 수립 여부

신 · 구조문대비표(별지)

현 행								개 정 안								
[별지 제1호서식] 공무국외여행보고서 표준서식								[별지 제1호서식] 공무국외여행보고서 표준서식								
1. 여행개요								1. 여행개요								
여행목적								여행목적								
여행기간		200 . . . ~ 200 . . . (일간)						여행기간		20 . . . ~ 20 . . . (일간)						
여 행 국								여 행 국								
방문기관								방문기관								
여 행 자	소속	직급	성명	성별	연령	여행경비(천원) 금액 부담기관		여 행 자	소속	직급	성명	성별	연령	여행경비(천원) 금액 부담기관		
2. ~ 4. (생략)								2. ~ 4. (현행과 같음)								
[별지 제3호서식] 공무국외여행보고서 표준서식								[별지 제3호서식] 공무국외여행보고서 표준서식								
I . ~ III.(생략)								I . ~ III.(현행과 같음)								
IV. 첨부자료								IV. 첨부자료								
○ 공무국외여행 계획서								○ -----								
○ 계획에 따라 현지 일정이 진행되었음을 증명할 수 있는 자료								○ -----								
- 항공권 및 열차.버스 승차권 등								-----								
- 호텔 등 숙박비 영수증(또는 Invoice)								-----								
- 회의 참석 또는 기관 방문시 면담. 회의 장면 사진 등								-----								
○ <신 설>								○ 감염병 예방 등 안전조치 사항								
								- 감염병 예방접종 확인서 사본(필요한 경우)								
								- (개인, 단체)여행자보험 가입 증명서 사본								
※ 승차권 등 첨부자료는 가급적 스캔 또는 디지털카메라 접사 촬영하여 보고서에 첨부하되, 개인정보 노출에 유의(필요시 부분 삭제)								※ -----								

현행	개정안																																						
<u>[별지 제4호서식] <신 설></u>	<u>[별지 제4호서식] 공무국외여행 허가 관리대장</u> <table border="1"><thead><tr><th rowspan="2">연번</th><th rowspan="2">허가일시</th><th rowspan="2">여행목적</th><th rowspan="2">여행기간</th><th rowspan="2">여행국</th><th rowspan="2">방문기관</th><th rowspan="2">여행인원</th><th colspan="2">여행경비(천원)</th></tr><tr><th>총액</th><th>1인당</th></tr></thead><tbody><tr><td></td><td></td><td></td><td></td><td></td><td></td><td></td><td></td><td></td></tr><tr><td></td><td></td><td></td><td></td><td></td><td></td><td></td><td></td><td></td></tr><tr><td></td><td></td><td></td><td></td><td></td><td></td><td></td><td></td><td></td></tr></tbody></table> <p>※ 여행 목적란은 제7조 각 호에 해당하는 사항을 명시하고 세부 목적을 표기</p>	연번	허가일시	여행목적	여행기간	여행국	방문기관	여행인원	여행경비(천원)		총액	1인당																											
연번	허가일시								여행목적	여행기간	여행국	방문기관	여행인원	여행경비(천원)																									
		총액	1인당																																				

전라북도 군산시 규칙 제617호

전라북도 군산시 투·융자사업 심사 규칙 일부개정규칙을 이에 공포한다.

2016년 6월 15일

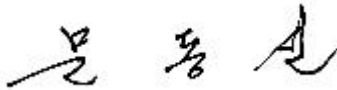
군산시장 



군산시 투 · 융자사업 심사 규칙 일부개정규칙

군산시 투 · 융자사업 심사 규칙 일부를 다음과 같이 개정한다.

제명 “군산시 투 · 융자사업 심사 규칙”을 “군산시 지방재정투자사업 심사규칙”으로 한다.

제1조 중 “제41조와 제44조 및 「지방재정투·융자사업 심사규칙」 제10조”를 “제41조 및 「지방재정투자사업 심사규칙」 제14조”로, “재정투·융자사업에 대한 투자심사의”를 “지방재정투자사업에 대한 심사”로 한다.

제2조 중 “심사기준은 「지방재정투·융자사업 심사규칙」”을 “심사기준은 「지방재정투자사업 심사규칙」”으로 한다.

제3조제1항 각 호 외의 부분 중 “투·융자사업”을 “투자사업”으로 한다.

제4조제1항 중 “영 제44조”를 “법 제37조의2”로, “투자사업의 심사에 관한”을 “투자심사에 대한”으로, “군산시투·융자사업심의위원회”를 “지방재정투자심사위원회”로 하고, 같은 항에 후단을 다음과 같이 신설한다.

위원회의 구성은 법 제32조의3 제2항에서부터 5항까지의 규정을 준용한다.

제4조제2항을 다음과 같이 하고, 같은 조에 제4항을 다음과 같이 신설한다.

② 위원회의 기능은 법 제37조의2 제2항의 단서조항에 따라 군산시지방보조금심의위원회가 대행한다.

④ 지방재정투자심사위원회는 지방재정영향평가 결과에 대한 심사를 실시할 수 있다.

부 칙

제1조(시행일) 이 규칙은 공포한 날부터 시행한다.

제2조(경과조치) 이 조례 시행당시 종전의 규정에 따라 위촉된 위원은 이 조례에 따라 위촉된 것으로 보며, 위원의 임기는 종전의 규정을 따른다. 다만, 종전의 연임규정에 따라 연임된 위원의 임기는 임기만료일까지로 한다.

신 · 구조문대비표

현행	개정안
군산시 투·융자사업 심사 규칙	군산시 지방재정투자사업 심사규칙
제1조(목적) 이 규칙은 「지방재정법 시행령」 제41조와 제44조 및 「지방재정투·융자사업 심사 규칙」 제10조의 규정에 따라 재정투·융자사업에 대한 투자심사의 기준 등에 관하여 필요한 사항을 규정함을 목적으로 한다.	제1조(목적) ----- -----제41조 및 「지방재정투자사업 심사규칙」 제14조-- -----지 방재정투자사업에 대한 심사 -- ----- -----.
제2조(투자심사 기준) 투자사업의 심사기준은 「지방재정투·융자사업 심사규칙」(이하 "심사규칙"이라 한다) 제2조의 규정에 따른다.	제2조(투자심사 기준) ----- - 심사기준은 「지방재정투자사업 심사규칙」----- ----- -----.
제3조(투자심사 대상) ① 군산시장(이하 "시장"이라 한다)은 다음 각 호의 어느 하나에 해당하는 투·융자사업에 대하여는 사업의 필요성 및 사업계획의 타당성 등에 대하여 투자심사를 하여야 한다.	제3조(투자심사 대상) ① ----- ----- ----- 투자사업----- ----- ----- ---
1. 2. (생략)	1. 2. (현행과 같음)
② (생략)	② (현행과 같음)
제4조(투자심사위원회) ① 영 제44	제4조(투자심사위원회) ① 법 제37

조의 규정에 따라 투자사업의 심사
 사에 관한 시장의 자문에 응하기
 위하여 군산시투·융자사업심의
 위원회(이하 "위원회"라 한다)를
 둔다. <후단 신설>

② 위원회의 기능은 영 제44조
 단서 조항에 따라 군산시지방재
 정계획심의위원회가 대행한다.

③ (생 략)
 <신 설>

조의2----- 투자심사에
 대한 -----
 ----- 지방재정투자심사위
 원회-----
 -----. 위원회의 구성은 법
 제32조의3 제2항에서부터 5항까
 지의 규정을 준용한다.

② 위원회의 기능은 법 제37조의
 2 제2항의 단서조항에 따라 군산
 시지방보조금심의위원회가 대행
 한다.

③ (현행과 같음)

④ 위원회는 지방재정영향평가 결
 과에 대한 심사를 실시할 수 있
 다.

군산시 공고 제2016-1046호

군산시 시립예술단 설치 및 운영조례 시행규칙 일부개정 규칙안

1. 제안이유

- 가. 시립예술단 찾아가는 작은음악회 출연기준과 현실에 맞는 시립예술단 복무 일부 조정을 통해 사기진작과 화합 도모
- 나. 시립예술단원 신규채용 시 호봉을 조정하고 경력사항 인정 및 정기평정 항목, 표창항목 신설하여 예술단 운영에 내실을 기하고 자 함

2. 주요내용

- 가. 신규채용 단원 초임 호봉조정
 - 신규채용 단원 초임호봉 1호봉부터 시작, 유사경력 인정
- 나. 예술단원과 사무단원 정기평정 항목조정
- 다. 복무조건 일부조정(완화)
 - 야간 정기(기획)공연 다음날 휴무 또는 체력단련시간 제공
- 라. 시립예술단 찾아가는 작은음악회 및 예술단원 외부출연 기준 마련
- 마. 입장료 3,000원에서 10,000원 범위 내에서 징수
- 바. 타의 모범이 되는 예술단원 표창
- 사. 별표 1의 상임단원의 보수기준 조정
- 아. 별표 7의 재직기간별 연가일수를 조정
- 자. 별표8, 별표9, 별표10 신설

3. 참고사항

가. 관계법령 : 군산시 지방공무원 복무조례

나. 예산조치 : 별도조치 필요 없음

다. 협의 등 : 해당기관 없음

라. 규제심사 : 해당없음

마. 기타

 ㉠ 신·구조문대비표 별첨

 ㉡ 입법예고 : 2016. 6월중 (20일간)

군산시 시립예술단 설치 및 운영조례 시행규칙 일부개정규칙안

군산시 시립예술단 설치 및 운영조례 시행규칙 일부를 다음과 같이 개정한다.

제4조 제1항의 “상임지휘자”를 “상임지휘자 및 트레이너”로 한다.

제4조 제2항 제2호 부분 중 “상임단원의”를 “상임단원을 신규채용시”로 “5호봉”을 “1호봉”으로 “한다”를 “하고”로 하고, 다음을 신설한다.
별표 8의 기준에 따라 경력을 환산하여 초임호봉에 합산한다.

제6조 제5항, 같은조 같은항 제1호, 제2호를 다음과 같이 신설한다.

- ⑤ 정기평정 평가는 예술단원과 사무단원을 구분하여 별표 9의 기준에 따라 평가 한다.
 1. 단원이 예술단 활동에서 기량향상과 사기증진을 목적으로 기여한 공로가 인정되어 포상 등을 받은 경우와 복무규정 위반으로 징계 등을 받은 경우에는 별표 9에 따라 정한 점수를 근무평정시 가·감산하여야 한다.
 2. 제1호에 의한 가·감점은 근무평정 총점에 반영하여야 하며 가점은 5점을 초과할 수 없다.

제7조 제3항에 제1호를 다음과 같이 신설하고, 같은조 제6항의 “오전”을 삭제한다.

1. 공공 및 공익기관의 요청에 따른 공연, 비영리 목적의 공연, 교육 및 연구목적의 공연 등은 출연할 수 있으나 유료입장료를 받는 영리목적의 단체에 출연은 금지한다. 그 밖의 단장이 필요하다고 인정하는 경우에는 출연할 수 있다.

제11조 제3항의 “연3일 이내”를 삭제한다.

제16조, 제17조, 제18조를 다음과 같이 신설한다.

제16조 (찾아가는 작은음악회 출연) 공공의 목적을 위해 교육기관
기업체 및 관내 사회복지시설, 문화소의 지역, 군부대 위문,
시민이 많이 모이는 대공원·소공원, 그 밖의 단장이 필요하다고
인정하는 경우에는 출연할 수 있다.

단, 사적단체의 위·취임식, 정기총회, 아파트 축제, 종교단체,
바자회 등을 배제함

제17조 (입장료) 조례 제15조 제1항 본문의 규정에 의하여 예술단
공연 시에는 3,000원에서 10,000원의 범위 안에서 입장료
를 징수할 수 있고 별표 10의 기준에 의하여 감면적용 할
수 있다. 단, 시행초기에는 기획공연만 적용하고 확대
운영 할 수 있다.

제18조 (표창) 상임단원이 타의 모범이 되어 예술단 발전에 공이
크거나 예술단 명예를 크게 높인 단원은 표창할 수 있다.

부칙

이 규칙은 공포한 날부터 시행한다.

신·구조문 대비표

군산시 시립예술단 설치 및 운영조례 시행규칙 일부개정 (안)

현 행	개 정 (안)
제4조(상임지휘자 및 단원의 봉급과 수당) ① <u>상임지휘자의</u> 보수는 별표 1에 의거 지급하되 매년 실적 등을 평가하여 다음해 보수를 결정한다.	제4조(상임지휘자 및 단원의 봉급과 수당) ① <u>상임지휘자 및 트레이너</u> ----- ----- -----.
② (생 략)	② (현행과 같음)
1. (생 략)	1. (현행과 같음)
2. <u>상임단원의</u> 최초 호봉산정은 5호 봉으로 한다. <u><신 설></u>	2. <u>상임단원을 신규채용 시</u> ----- <u>1호봉으로 하고</u> <u>별표 8의 기준에 따라 경력을 환산하여 호봉을 책정한다.</u>
제6조(정기평정) ① ~ ④ (생 략) <u><신 설></u>	제6조(정기평정) ① ~ ④(현행과 같음) ⑤ 정기평정 평가는 예술단원과 사무단원을 구분하여 별표9의 기준에 따라 평가 한다. 1. 단원이 예술단 활동에서 기량향상과 사기증진을 목적으로 기여한 공로가 인정되어 포상 등을 받은 경우와 복무규정 위반으로 징계 등을 받은 경우에는 별표 9에 따라 정한 점수를 근무평정시 가·감산하여야 한다. 2. 제1호에 의한 가·감점은 근무평정 총점에 반영하여야 하며 가점은 5점을 초과할 수 없다.

군산시 시립예술단 설치 및 운영조례 시행규칙 일부개정 (안)

현행	개정 (안)
<p>제7조(복무) ① ~ ③ (생략)</p> <p><u><신설></u></p> <p>④ ~ ⑤ (생략)</p> <p>⑥ 야간 정기(기획)공연 다음날 오전은 휴무 또는 체력단련 시간 등으로 할수 있다.</p>	<p>제7조(복무) ① ~ ③(현행과 같음)</p> <p>1. 공공 및 공익기관의 요청에 따른 공연, 비영리 목적의 공연, 교육 및 연구목적의 공연 등은 출연할 수 있으나 유료입장료를 받는 영리목적의 단체에 출연은 금지한다. 그 밖의 단장이 필요하다고 인정하는 경우에는 출연할 수 있다.</p> <p>④ ~ ⑤ (현행과 같음)</p> <p>⑥ ----- 은 -----.</p>
<p>제11조(특별휴가) ① ~ ② (생략)</p> <p>③ 단장은 다음 각호의 어느 하나에 해당하는 경우에 한하여 <u>연3일</u> 이내 포상휴가를 허가 할 수 있다.</p>	<p>제11조(특별휴가) ① ~ ② (현행과 같음)</p> <p>③ ----- 포상휴가를 허가 할 수 있다.</p>
<p><u><신설></u></p>	<p>제16조(찾아가는 작은음악회 출연기준) 공공의 목적을 위해 교육기관, 기업체 및 관내 사회복지시설, 문화소의 지역, 군부대 위문, 시민이 많이 모이는 대공원, 소공원, 그 밖의 단장이 필요하다고 인정하는 경우에는 출연할 수 있다. 단, 사적단체의 위·취임식, 정기총회, 아파트 축제, 종교단체, 바자회등 배제함</p>

군산시 시립예술단 설치 및 운영조례 시행규칙 일부개정 (안)

현 행	개 정 (안)
<u><신 설></u>	제17조(입장료) 조례 제15조 제1항 본문 의 규정에 의하여 예술단 공연 시에는 3,000원에서 10,000원의 범위 안에서 입장료를 징수 할 수 있고 별표 10의 기준에 의하여 감면적용 할 수 있다. 단, 시행초기에는 기획공연만 적용하 고 확대운영 할 수 있다.
<u><신 설></u>	제18조(표창) 상임단원이 타의 모범이 되어 예술단 발전에 공이 크거나 예술단 명예를 크게 높인 단원은 표창할 수 있다.

[별표 1]

상임단원의 보수기준(제4조제1항 관련)

구 분	보수기준(개정)
교향악단 지휘자	시립예술단 운영위원회를 통해 결정
합 창 단 지휘자	시립예술단 운영위원회를 통해 결정
트레이너	시립예술단 운영위원회를 통해 결정
단 무 장 악 장 반 주 자	행정7급 봉급월액 기준
상 임 단 원	행정8급 봉급월액 기준

[별표 7]

재직기간별 연가일수(제8조 관련)

재직기간	연가일수	비 고
3월이상 6월미만	3일	
6월이상 1년미만	6일	
1년이상 2년미만	9일	
2년이상 3년미만	12일	
3년이상 4년미만	14일	
4년이상 5년미만	17일	
5년이상 6년미만	20일	
6년이상	21일	

[별표 8]

경력환산 기준표(제4조제2항제2호관련)

경 력 기 준	환산율
<ul style="list-style-type: none"> ○ 국가 및 공공단체에서 동일분야에 상임으로 근무한 경력 ○ 교육과학기술부장관이 인정한 중등학교 이상에서 동일 분야에 전임강사 이상의 신분으로 근무한 경력 	100퍼센트
<ul style="list-style-type: none"> ○ 국가 및 공공단체에서 동일분야에 비상임으로 근무한 경력 	50퍼센트

[별표 9]

1. 예술단원 정기평정 기준표 (제6조 제5항 관련)

【평정기간 : 년 월 일부터 년 월 일 까지】

소 속		분 야 (직 위)		성 명	
최초위촉일		현직위촉일		예능등급	

총 점	연주 능력 (70점)	연습참여 (15점)					직무수행태도 (15점)			가 감 점
		근무기준일(A) (000일) : 1.1~11.30 [근무기준일=연습참여일]					조직 화합	규정 준수	책임성	
100	70	수 (15) A-45일 이상	우 (13) A-46 ~50일 이상	미 (11) A-51 ~55일 이상	양 (9) A-56 ~60일 이상	가 (7) A-61일 미만	5	5	5	~ +5
평정자(50%)										
확인자(50%)										
평정점 ①*②										

※ 평정자 : 지휘자 확인자 : 문화예술과장

※ 5단계 평가 : 탁월(100%) 우수(80%) 보통(60%) 미흡(40%) 불량(20%)

※ 가감점 : 근무평정 총점에 반영, 가점은 +5점을 초과 할 수 없음 (별도항목)

※ 연주능력평정 : 전문위원구성 위촉 심사 / 조퇴 : 0.5회 연습참여로 계산함

2. 사무단원 정기평정 기준표 (제6조 제5항 관련)

【평정기간 : 년 월 일부터 년 월 일 까지】

소 속		분 야 (직 위)		성 명	
최초위촉일			현직위촉일		

총 점	근무실적 (40점)	직무수행능력 (30점)	근무태도(30점)								
			근무기준일(A) (000일) : 1.1~ 11.30					책임성	근로준수	평가기	
			수 (15) A- 45일 이상	우 (13) A- (46 ~50일) 이상	미 (11) A- (51 ~55일) 이상	양 (9) A- (56 ~60일) 이상	가 (7) A- 61일 미만				
100	40	30	15	13	11	9	7	5	5	5	가감점 ~+5
평정자(50%)											
확인자(50%)											
평정점 ①*②											

※ 평정자 : 지휘자. 확인자 : 문화예술과장

※ 5단계 평가 : 탁월(100%) 우수(80%) 보통(60%) 미흡(40%) 불량(20%)

※ 가감점 : 근무평정 총점에 반영, 가점은 +5점을 초과 할 수 없음 (별도항목)

※ 조퇴 : 0.5회 근무일로 계산함

3. 가·감점 항목

감점대상	1회당 감점적용	감점대상	1회당 감점적용	가점 대상	내용	점수
무단결근	1.0	징 계	(5~3)	포상	대통령	5
		감봉3월	5		국무총리	4
		감봉2월	4		장관,도지사, 도단위이상 예술단체	3
		감봉1월	3		시 장, 시 단위 이상 예술단체	2
지 각	0.5	징 계 (견 책)	2	논문	개인발표	1
					2~3인 공동발표	0.5
					학회지 등에 발표	0.25
장시간 무단이석	0.5	경고 또는 주의	1	재능 기부	자원봉사	1

※ 가·감점 : 근무평정 총점에 반영, 가점은 **+5**점을 초과 할 수 없음

[별표 10]

입장료 감면기준

감 면 대 상	감 면 율
<ul style="list-style-type: none"> ○ 국가유공자 및 그 배우자와 국가유공자 유족증서 소지한 사람 ○ 장애인복지법에 등록된 장애인 ○ 65세 이상 시민 ○ 기초수급 및 차상위 계층 ○ 초·중·고등학교 ○ 다자녀가구 	입장료의 50퍼센트

군산시 공고 제2016-1085호

「군산시 도시계획 조례」를 개정함에 있어 「군산시 자치법규안 입법예고에 관한 조례」 제4조제1항에 따라 그 입법취지와 주요내용을 시민에게 널리 알려 의견을 듣고자 다음과 같이 입법예고 합니다.

2016년 6월 15일

군 산 시 장

군산시 도시계획 조례 일부개정조례(안) 입법예고

1. 개정이유

「국토의 계획 및 이용에 관한 법률」 및 같은 법 시행령 개정에 따른 후속 조치와 조례 운영 과정에서 나타난 미비점 등을 우리시 현실에 맞게 개정하고자 함

2. 주요내용

가. 개발행위허가를 받지 아니하여도 되는 경미한 행위 완화(안 제16조)

나. 개발행위허가시 경사도 산정방식 개정 및 도서지역에 대하여 별도 규정

한 경사도와 산정방식 삭제(안 제19조)

다. 개발행위허가의 취소에 관한 조항 삭제(현행 제25조 삭제)

라. 성장관리방안 수립 대상지역, 수립 내용 및 경미한 변경에 대한 조례 위임사항 신설(안 제25조의2 신설)

마. 자연녹지지역의 기존 학교부지에서 증축하는 경우 건폐율 완화(안 제55조)

바. 자연녹지지역에 지정된 개발진흥지구 건폐율 완화(안 제56조)

사. 생산녹지지역에 건축하는 산지유통시설의 건폐율 완화(안 제59조)

아. 성장관리방안을 수립한 지역에서의 건폐율 및 용적률 완화
(안 제59조의2 신설, 안 제60조)

자. 일반공업지역에서의 건폐율 완화(안 제60조)

차. 동일한 안건에 대한 도시계획위원회 반복심의 횟수 개정(안 제67조)

카. 도시계획위원회 서면심의 허용 및 처리기한 신설(안 제67조)

타. 제1종전용주거지역안에서 다가구주택 입지 허용(별표 1)

파. 준공업지역안에서의 건축제한 사항 신설(별표 13)

하. 기타 국토계획법령 및 타법 개정사항 반영, 오탈자 정비 등

3. 의견제출

개정조례(안)에 대하여 의견이 있는 단체·법인 또는 개인은 2016년 7월 5일까지 아래사항을 기재한 의견서를 군산시장(참조 : 도시계획과장)에게 제출하여 주시기 바랍니다.

가. 의견 제출사항

- (1) 입법예고 사항에 관한 항목별 의견(찬성 및 반대의견과 이유)
- (2) 의견 제출자의 성명(단체·법인의 경우 단체명 또는 법인명과 대표자명), 주소 및 전화번호

나. 의견 제출할 곳 : 우) 573-703 군산시 시청로 8번 (조촌동 888번지)

군산시청 도시계획과(Tel. 063-454-3503, FAX. 063-452-8171,

전자우편 : bigbang3k@korea.kr)

다. 의견 제출방법 : 서면, 전화, 팩스, 전자우편, 직접방문 등 어느 방법
이든 가능

라. 기타 자세한 사항은 군산시청 도시계획과 도시계획계(전화 063-
454-3503)에게 문의하여 주시기 바랍니다.

전라북도 군산시 조례 제 호

군산시 도시계획 조례 일부개정조례(안)

군산시 도시계획 조례 일부를 다음과 같이 개정한다.

제16조제1호 중 “제2항”을 “제3항”으로 하고, 같은 조 제2호가목 본문 중 “25제곱미터”를 “50제곱미터”로 하며, 같은 호 나목 본문 중 “75제곱미터”를 “150제곱미터”로 한다.

제19조제1항제2호라목을 다음과 같이 한다.

라. 가목 및 나목의 경사도 산정방식은 「산지관리법 시행규칙」 별표 1의3 비고 제2호에 따른 방법으로 산정한다.

제19조제1항제2호마목을 삭제한다.

제25조를 삭제한다.

제25조의2를 다음과 같이 신설한다.

제25조의2(성장관리방안의 내용 등) ① 영56조의2제1항제4호에 따라 다음 각 호의 어느 하나에 해당하는 지역에 대하여 성장관리방안을 수립할 수 있다.

1. 공업지역·산업단지·택지개발지구 등 대규모 개발사업지와 인접한 지역
2. 그 밖에 수립권자가 난개발 방지를 위해 성장관리방안의 수립이 필요하다고

인정하는 지역

② 영 제56조의2제2항제5호에 따라 성장관리방안에는 다음 각 호의 사항을 포함 할 수 있다.

1. 교통처리계획
2. 주민편의시설계획

③ 영 제56조의3제5항제5호에 따른 경미한 변경은 성장관리방안을 고시할 때 경미한 사항으로 정하여 고시한 사항을 말한다.

제29조제1항 중 “20퍼센트”를 “20퍼센트(산지에서의 개발행위의 경우 「산지관리법」 제38조에 따른 복구비를 합하여 총공사비의 20퍼센트)”로 하고, 같은 조 제2항 중 “규정에도 불구하고 도시지역 또는 계획관리지역안의 산지안”을 “경우 산지”로, “제38조제1항”을 “제38조”로, “복구비용을 포함하여 정한다”를 “복구비를 포함하여 정하되, 복구비가 이행보증금에 중복하여 계상되지 아니하도록 한다”로 한다.

제32조제14호 중 “자연순환”을 “자원순환”으로 한다.

제33조제16호 중 “자연순환”을 “자원순환”으로 한다.

제34조제14호 중 “자연순환”을 “자원순환”으로 한다.

제35조제14호 중 “자연순환”을 “자원순환”으로 한다.

제41조제1항제10호 중 “자연순환”을 “자원순환”으로 한다.

제46조제12호 중 “자연순환”을 “자원순환”으로 한다.

제55조제1항제19호 단서 중 “영 제84조제5항제4호”를 “영 제84조제6항제4호”로 하고, 같은 조 제3항 중 “법 제17조제4항”을 “법 제37조제4항”으로 하며, 같은 조에 제4항을 다음과 같이 신설한다.

④ 제1항에도 불구하고 자연녹지지역의 학교(「초·중등교육법」 제2조에 따른 학교 및 「고등교육법」 제2조제1호부터 제5호까지의 규정에 따른 학교를 말한다)로서 다음 각 호의 요건을 모두 충족하는 학교의 건폐율은 30퍼센트 이하로 한다.

1. 기존 부지에서 증축하는 경우일 것

2. 학교 설치 이후 개발행위 등으로 해당 학교의 기존 부지가 건축물, 그 밖의 시설로 둘러싸여 부지 확장을 통한 증축이 곤란한 경우로서 시 도시계획위원회의 심의를 거쳐 기존 부지에서의 증축이 불가피하다고 인정될 것

3. 「고등교육법」 제2조제1호부터 제5호까지의 규정에 따른 학교의 경우 「대학 설립·운영 규정」 별표2에 따른 교육기본시설, 지원시설 또는 연구시설의 증축일 것

제56조 각 호 외의 부분 중 “영 제84조제3항”을 “영 제84조제4항”으로 하고, 같은 조 제3호부터 제6호까지를 각각 같은 조 제4호부터 제7호까지로 하며, 같은 조에 제3호를 다음과 같이 신설한다.

3. 자연녹지지역에 지정된 개발진흥지구 : 30퍼센트 이하

제56조제7호(종전의 제6호) 중 “제7호”를 “제12호”로 한다.

제57조 중 “영 제84조제4항”을 “영 제84조제5항”으로 한다.

제58조 중 “영 제84조제5항”을 “영 제84조제6항”으로 한다.

제59조제1항 중 “영 제84조제6항”을 “영 제84조제7항”으로 하고, 같은 조 제2항 각 호 외의 부분 중 “영 제84조제7항”을 “영 제84조제8항”으로 하며, 같은 항에 제3호를 다음과 같이 신설한다.

3. 「농지법 시행령」 제29조제7항제2호에 따른 산지유통시설(시에서 생산된 농산물을 위한 산지유통시설에 한정한다)

제59조의2를 다음과 같이 신설한다.

제59조의2(성장관리방안 수립지역에서의 건폐율 완화) 법 제77조 제5항의 규정에 따른 성장관리방안 수립지역에서의 건폐율은 다음 각호와 같다.(다만, 공장의 경

우에는 성장관리방안에 영 제56조의2 제2항 제4호에 따른 환경관리계획 또는 경관계획이 포함된 경우에만 해당한다)

1. 계획관리지역 : 50퍼센트 이하
2. 자연녹지지역 및 생산관리지역 : 30퍼센트 이하

제60조제1항제12호 및 제19호를 각각 다음과 같이 한다.

12. 일반공업지역 : 350퍼센트 이하
19. 계획관리지역 : 100퍼센트 이하(다만, 성장관리방안을 수립한 지역의 경우에는 125퍼센트 이하로 한다)

제67조제3항 중 “3회”를 “2회”로 하고, 같은 조에 제4항 및 제5항을 각각 다음과 같이 신설한다.

④ 위원장은 회의를 개최할 수 없거나 그 밖에 부득이한 경우에는 위원에게 서면으로 그 사유를 명시하고 서면에 따라 심의를 할 수 있다.

⑤ 심의사항에 대하여 의결할 때에는 원안 수용, 조건부 수용, 수정 수용, 재심의 결정, 부결로 하고 심의 신청 공문 접수 후 30일 이내에 처리하여야 한다.(단, 처리기한을 계산할 때 위원회의 심의 결과에 따라 보완이 필요한 사항을 처리하는데 걸리는 시간은 포함하지 아니한다.)

별표1 제1호 중 “단독주택(다가구주택을 제외한다)”을 “단독주택”으로 하고, 같은 별표 제2호 중 “사목까지 및 자목”을 “사목까지”로 한다.

별표3 각 호 외의 부분 중 “따른”을 “따른 단지형 연립주택 및 같은 항 제1호의2에 따른”으로, “해당 단지형”을 “단지형 연립주택의 1층 전부를 필로티구조로 하여 주차장으로 사용하는 경우에는 필로티 부분을 층수에서 제외하고, 단지형”으로, “같다”를 “이 표에서 같다”로 하고, 같은 별표 제14호 중 “무공해·저공해자동차”를 “따른 저공해자동차”로 한다.

별표4 제14호나목 중 “별표 8의”를 “별표1의3”으로 하고, 같은 호 바목 중 “제8조”를 “제7조”로 하며, 같은 별표 제16호 중 “무공해·저공해자동차”를 “저공해자동차”로 하고, 같은 별표 제19호를 제18호로 한다.

별표5 제16호 중 “무공해·저공해자동차”를 “저공해자동차”로, “액화석유가스충전소·저장소 및 고압”을 “액화석유가스충전소 및 고압”으로 한다.

별표6 제3호가목 중 “주거지역 경계로부터”를 “주택 밀집지역으로부터”로 하고, 같은 호 나목 중 “주거지역 경계로부터”를 “주택 밀집지역으로부터”로 한다.

별표13 제2호를 다음과 같이 한다.

2. <삭 제>

별표13 제3호 및 제4호를 각각 제4호 및 제5호로 하고, 같은 별표에 제3호를 다음과 같이 신설한다.

3. 「건축법 시행령」 “별표 1” 제15의 숙박시설

별표14 제5호 중 “제18호의 창고시설”을 “제18호 가목의 창고”로 한다.

별표15 제12호나목 중 “1의”를 “1의3의”로 한다.

별표16 제7호가목 중 “제2조제5항의 규정에 의한”을 “제2조에 따른”으로 하고, 같은 호 나목 중 “산물직판장(「농어업·농어촌 및 식품산업기본법」)”를 “산물직판장(「농어업·농어촌 및 식품산업기본법」)”으로 하며, 같은 호 다목 중 “산업자원부장관”을 “산업통상자원부장관”으로 하고, 같은 별표 제15호가목 중 “11호”를 “12호”로 하며, 같은 별표 제16호 중 “제18호의 창고시설”을 “제18호가목의 창고 및 라목의 집배송시설”로 하고, 같은 별표 제18호 중 “[2013.11.23]”를 “[2012.11.23.]”로 한다.

별표17 제7호 중 “제18호의 창고시설”을 “제18호 가목의 창고”로 하고, 같은 별표 제12호 중 “묘지관리시설”을 “묘지관련시설”로 한다.

별표18 제9호부터 제17호까지를 각각 제10호부터 제18호까지로 하고, 같은 별표에 제9호를 다음과 같이 신설한다.

9. 「건축법 시행령」 “별표 1” 제13호의 운동시설 중 운동장

별표18 제10호(중전의 제9호) 중 “제11호”를 “제12호”로 하고, 같은 별표 제11호(중전의 제10호) 중 “제18호의 창고시설”을 “제18호 가목의 창고”로 한다.

별표19 제9호 중 “(“를 “[”로, “공장은 제외한다)”를 “공장과 성장관리방안이 수립된 지역에 설치하는 공장(「대기환경보전법」, 「수질 및 수생태계 보전에 관한 법률」, 「소음·진동관리법」 또는 「악취방지법」에 따른 배출시설의 설치허가 또는 신고 대상이 아닌공장으로 한정한다)은 제외한다]”로 하고, 같은 호 가목 본문 중 “제11호”를 “제12호”로 하며, 같은 호 나목을 다음과 같이 한다.

나. 화학제품시설(석유정제시설을 포함한다). 다만, 다음의 어느 하나에 해당하는 시설로서 폐수를 「하수도법」 제2조제9호에 따른 공공하수처리시설 또는 「수질 및 수생태계 보전에 관한 법률」 제48조제1항에 따른 폐수종말처리시설로 전량 유입하여 처리하거나 전량 재이용 또는 전량 위탁처리하는 경우는 제외한다.

(1) 물, 용제류 등 액체성 물질을 사용하지 않고 제품의 성분이 용해·용출되는 공정이 없는 고체성 화학제품 제조시설

- (2) 「화장품법」 제2조제3호에 따른 유기농화장품 제조시설
- (3) 「농약관리법」 제30조제2항에 따른 천연식물보호제 제조시설
- (4) 「친환경농어업 육성 및 유기식품 등의 관리·지원에 관한 법률」 제2조제6호에 따른 유기농어업자재 제조시설
- (5) 동·식물 등 생물을 기원으로 하는 산물(이하 "천연물"이라 한다)에서 추출된 재료를 사용하는 비누 및 세제 제조시설[「대기환경보전법」 제2조제11호에 따른 대기오염물질 배출시설 중 반응시설, 정제시설(분리·증류·추출·여과 시설을 포함한다), 용융·용해시설, 농축시설을 설치하지 않는 경우로서 「수질 및 수생태계 보전에 관한 법률」 제2조제4호에 따른 폐수의 1일 최대 배출량이 20세제곱미터 이하인 제조시설로 한정한다]

별표19 제9호마목 단서를 다음과 같이 신설한다.

다만, 다음의 기준을 모두 충족하는 염색시설은 제외한다.

- (1) 천연물에서 추출되는 염료만을 사용할 것
- (2) 「대기환경보전법」 제2조제11호에 따른 대기오염물질 배출시설 중 표백시설, 정련시설이 없는 경우로서 금속성 매염제를 사용하지 않을 것
- (3) 「수질 및 수생태계 보전에 관한 법률」 제2조제4호에 따른 폐수의 1일 최대 배출량이 20세제곱미터 이하일 것
- (4) 폐수를 「하수도법」 제2조제9호에 따른 공공하수처리시설 또는 「수질 및 수생태계 보전에 관한 법률」 제48조제1항에 따른 폐수종말처리시설로 전량 유입하여 처리하거나 전량 재이용 또는 전량 위탁처리할 것

별표19 제10호 중 "2013.11.23"을 "2012.11.23."으로 한다.

별표20 제8호 중 "제18호의 창고시설"을 "제18호 가목의 창고"로 한다.

별표21 제2호 중 "사목, 아목 및 차목"을 "사목(지역아동센터는 제외) 및 아목"으로 한다.

별표22 제5호가목 중 “제2조제5항의 규정에 의한”을 “제2조에 따른”으로 하고, 같은 호 나목 중 “「농어촌발전특별조치법」 제2조제2호 또는 제3호에 해당하는 자나 지방자치단체가 설치·운영하는”을 “「농어업·농어촌 및 식품산업기본법」 제3조제2호에 따른 농업인·어업인, 같은 법 제26조에 따른 전업농어업인 또는 지방자치단체가 설치·운영 하는”으로 하며, 같은 별표 제12호가목 중 “제2조제8호”를 “제2조제9호”로 하고, 같은 호 나목 중 “제2조제9호”를 “제2조제11호”로, “8의”를 “1의3”으로 하며, 같은 호 다목 중 “「수질환경보전법」”을 “「수질 및 수생태계 보전에 관한 법률」”로 하고, 같은 호 라목 중 “「수질환경보전법」”을 “「수질 및 수생태계 보전에 관한 법률」”로, “8”을 “13”으로 하며, 같은 별표 제13호 중 “제18호의 참고시설”을 “제18호 가목의 참고”로 한다.

부 칙

제1조(시행일) 이 조례는 공포한 날부터 시행한다.

외한다.

나. 도시지역, 자연환경보전지역
및 지구단위계획구역외의 지
역에서 무게가 150톤 이하,
부피가 150세제곱미터 이하,
수평투영면적이 75세제곱미터
이하인 공작물의 설치. 다만,
「건축법 시행령」 제118조
제1항 각 호의 어느 하나에
해당하는 공작물(통신용 철
탑은 용도지역에 관계없이
이를 포함한다)의 설치를 제
외한다.

다. (생략)

3. ~ 6. (생략)

제19조(개발행위허가의 기준) ①영
별표1의2 제1호가목(3)의 규정에
따라 시장은 다음 각 호에 해당
하는 요건을 모두 갖춘 토지에
한하여 개발행위를 허가할 수 있
다.

1. (생략)

2. 개발행위허가 대상토지의 경
사도가 다음 각목의 토지

가. ~ 다. (생략)

라. 가목 및 나목의 경사도 산정
방식은 대상토지를 중심으로
표준단위면적(대상토지의 중

나. -----

----- 150세제곱미터 --
-----.

-----.

다. (현행과 같음)

3. ~ 6. (현행과 같음)

제19조(개발행위허가의 기준) ①--

-----.

1. (현행과 같음)

2. -----

가. ~ 다. (현행과 같음)

라. 가목 및 나목의 경사도 산정
방식은 「산지관리법 시행규
칙」 별표 1의3 비고 제2호에

심부로부터 반지름이 50미터
인 원)을 설정하여 단위면적
내 등고선의 표고변화를 계
산하는 방식으로 단위면적내
최고표고와 최저표고의 차이
를 수평거리로 나누어 계산
한다.

마. 위의 내용에도 불구하고 도
서지역의 경사도 및 경사도
산정방식은 「산지관리법」
의 규정에 따른다.

3. ~ 5. (생 략)

② (생 략)

제25조(개발행위허가의 취소)

①시장은 다음 각 호의 어느 하나
에 해당하는 경우에는 허가를 받
은 자의 의견을 들은 후(허가받
은 자가 행방불명되었거나 특별
한 사유로 의견을 들을 수 없는
경우에는 예외로 한다) 개발행위
허가를 취소할 수 있다.

1. 허가를 받은 자가 허가를 받은
날부터 1년 이내에 공사를 착수
하지 아니하는 경우

2. 허가를 받은 자가 공사를 중단
한 날부터 1년이상 정당한 사유
없이 공사를 재개하지 아니하
는 경우

다른 방법으로 산정한다.

<삭 제>

3. ~ 5. (현행과 같음)

② (현행과 같음)

제25조

<삭 제>

3. 허가를 받은 자가 정당한 사유 없이 허가조건을 이행하지 아니하는 경우

②제1항제1호의 사유로 인하여 개발행위 허가를 취소하고자 하는 경우 허가받은 자가 정당한 이유를 들어 기간연장을 요청하는 때에는 1회에 한하여 1년 이내의 범위에서 그 기간을 연장할 수 있다.

<신 설>

<삭 제>

제25조의2(성장관리방안의 내용

등) ① 영56조의2제1항제4호에 따라 다음 각 호의 어느 하나에 해당하는 지역에 대하여 성장관리방안을 수립할 수 있다.

1. 공업지역·산업단지·택지개발지구 등 대규모 개발사업지와 인접한 지역

2. 그 밖에 수립권자가 난개발 방지를 위해 성장관리방안의 수립이 필요하다고 인정하는 지역

② 영 제56조의2제2항제5호에 따라 성장관리방안에는 다음 각 호의 사항을 포함 할 수 있다.

1. 교통처리계획

2. 주민편의시설계획

③ 영 제56조의3제5항제5호에 따른 경미한 변경은 성장관리방안

제29조(이행보증금의 예치금액) ①
영 제59조제2항의 규정에 따른
이행보증금의 예치금액은 해당
개발행위 허가에 따른 총공사비
의 20퍼센트에 해당하는 금액으
로 한다.

②제1항의 규정에도 불구하고 도
시지역 또는 계획관리지역안의
산지안에서의 개발행위를 위한
이행보증금의 예치금액은 『산지
관리법』 제38조제1항의 규정에
따른 복구비용을 포함하여 정한
다.

제32조(자연경관지구에서의 용도제
한) 영 제72조제1항의 규정에 따
라 제2종자연경관지구안에서는
다음 각 호의 건축물을 건축할
수 없다.

1. ~ 13. (생 략)

14. 「건축법 시행령」 “별표1” 제
22호의 자연순환 관련 시설

15. (생 략)

제33조(제1종수변경관지구에서의

을 고시할 때 경미한 사항으로 정
하여 고시한 사항을 말한다.

제29조(이행보증금의 예치금액) ①

----- 2
0퍼센트(산지에서의 개발행위의
경우 「산지관리법」 제38조에 따
른 복구비를 합하여 총공사비의
20퍼센트)--.

②----- 경우 산지-----

----- 제38조-----
-- 복구비를 포함하여 정하되, 복
구비가 이행보증금에 중복하여
계상되지 아니하도록 한다.

제32조(자연경관지구에서의 용도제
한) -----

--.

1. ~ 13. (현행과 같음)

14.-----
----- 자원순환 -----

15. (현행과 같음)

제33조(제1종수변경관지구에서의

용도제한) 영 제72조1항의 규정에 따라 제1종수변경관지구 안에서는 다음 각 호의 건축물을 건축할 수 없다.

1. ~ 15. (생 략)

16. 「건축법 시행령」 “별표1” 제22호의 자연순환 관련 시설

17. (생 략)

제34조(제2종수변경관지구에서의 용도제한) 영 제72조제1항의 규정에 따라 제2종수변경관 지구안에서는 다음 각 호의 건축물을 건축할 수 없다.

1. ~ 13. (생 략)

14. 「건축법 시행령」 “별표1” 제22호의 자연순환 관련 시설

15. (생 략)

제35조(전통경관지구에서의 용도제한) 영 제72조제1항의 규정에 따라 전통경관지구안에서는 다음 각 호의 건축물을 건축할 수 없다.

1. ~ 13. (생 략)

14. 「건축법 시행령」 “별표1” 제22호의 자연순환 관련 시설

15. (생 략)

제41조(미관지구에서의 용도제한)

①영 제73조제1항의 규정에 따라

용도제한) -----

-----.

1. ~ 15. (현행과 같음)

16.-----
----- 자연순환 -----

17. (현행과 같음)

제34조(제2종수변경관지구에서의 용도제한) -----

-----.

1. ~ 13. (현행과 같음)

14.-----
----- 자연순환 -----

15. (현행과 같음)

제35조(전통경관지구에서의 용도제한) -----

-----.

1. ~ 13. (현행과 같음)

14.-----
----- 자연순환 -----

15. (현행과 같음)

제41조(미관지구에서의 용도제한)

①-----

미관지구에서는 다음 각 호의 건축물을 건축할 수 없다.

1. ~ 9. (생략)

10. 「건축법 시행령」 "별표1" 제 22호의 자연순환 관련 시설

11. · 12. (생략)

② · ③ (생략)

제46조(학교시설보호지구에서의 건축제한) 영 제77조제1항의 규정에 따라 학교시설보호 지구에서는 다음 각 호의 건축물을 건축할 수 없다.

1. ~ 11. (생략)

12. 「건축법 시행령」 "별표1" 제 22호의 자연순환 관련 시설

13. · 14. (생략)

제55조(용도지역에서의 건폐율) ① 영 제84조제1항의 규정에 따라 용도지역에서의 건폐율은 다음 각 호와 같다.

1. ~ 18. (생략)

19. 계획관리지역 : 40퍼센트 이하. 다만, 영 제84조제5항제4호에 따라 계획관리지역의 기존 공장·창고시설 또는 연구소(2003.1.1 전에 이미 준공된 것으로서 기존 부지에서 증축하는 경우에 한한다)로서 시 도시계

-----.

1. ~ 9. (현행과 같음)

10.-----
----- 자연순환 -----

11. · 12. (현행과 같음)

② · ③ (현행과 같음)

제46조(학교시설보호지구에서의 건축제한) -----

-----.

1. ~ 11. (현행과 같음)

12.-----
----- 자연순환 -----

13. · 14. (현행과 같음)

제55조(용도지역에서의 건폐율) ① -----

-----.

1. ~ 18. (현행과 같음)

19.-----
-. ----- 영 제84조제6항제4호

획위원회의 심의를 통하여 도로·상수도·하수도 등 기반시설이 충분히 확보되었다고 인정되거나, 조례 제20조에 따른 기반시설이 충분히 확보되었다고 인정되는 경우 건축물의 건폐율은 50퍼센트 이하로 한다.

20.·21. (생략)

② (생략)

③ 제1항에도 불구하고 녹지지역·관리지역·농림지역 및 자연환경보전지역의 건축물로서 법 제17조제4항 후단에 따른 방재지구의 재해저감대책에 부합하게 재해예방시설을 설치한 건축물: 제1항 각호에 따른 해당 용도지역별 건폐율에 150퍼센트를 곱한 비율

<신설>

-----.

20.·21. (현행과 같음)

② (현행과 같음)

③ -----

----- 법 제37조제4항 -----

④ 제1항에도 불구하고 자연녹지지역의 학교(「초·중등교육법」 제2조에 따른 학교 및 「고등교육법」 제2조제1호부터 제5호까지의 규정에 따른 학교를 말한다)로서 다음 각 호의 요건을 모두 충족하는 학교의 건폐율은 30퍼센트 이하로 한다.

1. 기존 부지에서 증축하는 경우
일 것

제56조(기타 용도지구 구역 등의
건폐율) 영 제84조제3항의 규정
에 따라 다음 각 호의 어느 하나
에 해당하는 용도지구 용도구역
등의 건폐율은 다음 각 호와 같
다.

1. 2. (생 략)

<신 설>

3. (생 략)

4. 5. (생 략)

6. 공업지역안에 있는 「산업입지
및 개발에 관한 법률」 제2조8

2. 학교 설치 이후 개발행위 등으
로 해당 학교의 기존 부지가 건
축물, 그 밖의 시설로 둘러싸여
부지 확장을 통한 증축이 곤란
한 경우로서 시 도시계획위원회
의 심의를 거쳐 기존 부지에서
의 증축이 불가피하다고 인정될
것

3. 「고등교육법」 제2조제1호부터
제5호까지의 규정에 따른 학교
의 경우 「대학설립·운영 규
정」 별표2에 따른 교육기본시
설, 지원시설 또는 연구시설의
증축일 것

제56조(기타 용도지구 구역 등의 건
폐율) 영 제84조제4항-----

-----.

1. 2. (현행과 같음)

3. 자연녹지지역에 지정된 개발진
홍지구 : 30퍼센트 이하

4. (현행 제3호와 같음)

5. 6. (현행 제4호 및 제5호와 같
음)

7. -----

호가목부터 다목까지의 규정에
따른 국가산업단지·일반산업
단지·도시첨단산업단지 및 같
은 조 제7호에 따른 준산업단지
: 80퍼센트이하

제57조(건폐율의 강화) 영 제84조
제4항의 규정에 따라 도시지역에
서 토지이용의 과밀화를 방지하
기 위하여 건폐율을 낮추어야 할
필요가 있는 경우 해당 구역에
적용할 건폐율의 최대한도의 40
퍼센트까지 건폐율을 낮출 수 있
다.

제58조(방화지구에서의 건폐율의
완화) 영 제84조제5항의 규정에
따라 준주거지역 일반상업지역
근린상업지역의 방화지구에 있는
건축물로서 주요 구조부와 외벽
이 내화구조인 건축물의 건폐율
은 90퍼센트 이하로 한다.

제59조(농지법에 따라 허용되는 건
축물의 건폐율 완화) ①영 제84
조제6항의 규정에 따라 보전관리
지역·생산관리지역·농림지역
또는 자연환경보전지역안에서
「농지법」 제32조제1항의 규정
에 따라 허용되는 건축물의 건폐
율은 60퍼센트 이하로 한다.

--- 제12호-----

제57조(건폐율의 강화) 영 제84조제
5항-----

-----.

제58조(방화지구에서의 건폐율의
완화) 영 제84조제6항-----

-----.

제59조(농지법에 따라 허용되는 건
축물의 건폐율 완화) ①영 제84조
제7항-----

-----.

② 영 제84조제7항의 규정에 따라 생산녹지지역에 건축할 수 있는 다음 각 호의 건축물의 건폐율은 60퍼센트 이하로 한다.

1. 2. (생략)

<신설>

<신설>

제60조(용도지역에서의 용적률) ① 영 제85조제1항의 규정에 따라 각 용도지역의 용적률은 다음 각 호와 같다.

1. ~ 11. (생략)

12. 일반공업지역 : 300퍼센트 이하(단, 산업단지 내 지역의 경

② 영 제84조제8항-----

-----.

1. 2. (현행과 같음)

3. 「농지법 시행령」 제29조제7항제2호에 따른 산지유통시설(시에
서 생산된 농산물을 위한 산지
유통시설에 한정한다)

제59조의2(성장관리방안 수립지역
에서의 건폐율 완화) 법 제77조
제5항의 규정에 따른 성장관리방
안 수립지역에서의 건폐율은 다
음 각호와 같다.(다만, 공장의 경
우에는 성장관리방안에 영 제56
조의2 제2항 제4호에 따른 환경
관리계획 또는 경관계획이 포함
된 경우에만 해당한다)

1. 계획관리지역 : 50퍼센트 이하

2. 자연녹지지역 및 생산관리지역
: 30퍼센트 이하

제60조(용도지역에서의 용적률) ①

-----.

1. ~ 11. (현행과 같음)

12. 일반공업지역 : 350퍼센트 이
하

우 350퍼센트 이하)

13. ~ 18. (생략)

19. 계획관리지역 : 100퍼센트 이하

20. · 21. (생략)

② ~ ⑤ (생략)

제67조(회의운영) ① · ② (생략)

③ 도시계획위원회 심의 동일한
안건에 대한 재심의 등 반복심
의는 3회를 초과할 수 없다.

<신설>

<신설>

13. ~ 18. (현행과 같음)

19. 계획관리지역 : 100퍼센트 이하(다만, 성장관리방안을 수립한 지역의 경우에는 125퍼센트 이하로 한다)

20. · 21. (현행과 같음)

② ~ ⑤ (현행과 같음)

제67조(회의운영) ① · ② (현행과 같음)

③ -----

2회-----.

④ 위원장은 회의를 개최할 수 없거나 그 밖에 부득이한 경우에는 위원에게 서면으로 그 사유를 명시하고 서면에 따라 심의를 할 수 있다.

⑤ 심의사항에 대하여 의결할 때에는 원안 수용, 조건부 수용, 수정수용, 재심의 결정, 부결로 하고 심의 신청 공문 접수 후 30일 이내에 처리하여야 한다.(단, 처리기한을 계산할 때 위원회의 심의 결과에 따라 보완이 필요한 사항을 처리하는데 걸리는 시간은 포함하지 아니한다.)

신·구조문대비표 - 별표(안)

현행	개정안
<p>【별표1】 제1종전용주거지역안에 서 건축할 수 있는 건축물</p> <p>※ 시행령 및 우리시 조례에 의하 여 건축할 수 있는 건축물</p> <p>1. 「건축법 시행령」 "별표1" 제 1호의 <u>단독주택(다가구주택을 제외한다)</u></p> <p>2. 「건축법 시행령」 "별표1" 제3 호의 제1종근린생활시설 중 같 은호 가목부터 <u>사목까지</u> 및 자 목에 해당하는 것(해당 용도에 쓰이는 바닥면적의 합계가 1천 제곱미터 미만인 것에 한한다)</p> <p>3. 4. (생략)</p> <p>【별표3】 제1종일반주거지역안에 서 건축할 수 있는 건축물</p> <p>※ 시행령 및 우리시 조례에 의하 여 건축할 수 있는 건축물[4층이 하 (「주택법 시행령」 제3조제1 항제1호에 <u>따른</u> 단지형다세대주 택인 경우에는 5층 이하를 말하 며, <u>해당 단지형</u> 다세대주택의 1 층 바닥면적의 2분의1 이상을 필 로티 구조로하여 주차장으로 사</p>	<p>【별표1】 제1종전용주거지역안에 서 건축할 수 있는 건축물</p> <p>-----</p> <p>-----</p> <p>1. -----</p> <p>----- <u>단독주택</u></p> <p>2. -----</p> <p>-----</p> <p>----- <u>사목까지</u>-----</p> <p>-----</p> <p>-----</p> <p>3. 4. (현행과 같음)</p> <p>【별표3】 제1종일반주거지역안에 서 건축할 수 있는 건축물</p> <p>-----</p> <p>-----</p> <p>-----</p> <p>----- <u>따른</u> 단지형 연립주택 및</p> <p><u>같은 항 제1호의2에 따른</u> -----</p> <p><u>단지형 연립주택의 1층 전부를</u></p> <p><u>필로티구조로 하여 주차장으로</u></p> <p><u>사용하는 경우에는 필로티 부분</u></p>

용하고 나머지 부분을 주택외의 용도로 쓰는 경우에는 해당 층을 층수에서 제외한다. 이하 같다)의 건축물만 해당한다.]

1. ~ 13. (생 략)

14. 「건축법 시행령」 "별표1" 제19호의 위험물저장 및 처리시설 중 주유소·석유 판매소, 「대기환경보전법」에 무공해·저공해자동차의 연료공급시설

15. ~ 18. (생 략)

【별표4】 제2종 일반주거지역안에서 건축할 수 있는 건축물

※ 시행령 및 우리시 조례에 의하여 건축할 수 있는 건축물

1. ~ 13. (생 략)

14. 「건축법 시행령」 "별표1" 제17호의 공장중 지식산업센터·인쇄·기록매체복제업·봉제(의류편조업을 포함한다)·컴퓨터 및 주변기기제조업·컴퓨터 관련 전자제품 조립업·두부제조업·세탁업의 공장으로서 다음의 어느 하나에 해당하지 아니하는 것

가. (생 략)

나. 「대기환경보전법」 제2조제

을 층수에서 제외하고, 단지형 --

----- 이 표에서 같다-----.

1. ~ 13. (현행과 같음)

14. -----

----- 다른 저공해 자동차-----

15. ~ 18. (현행과 같음)

【별표4】 제2종 일반주거지역안에서 건축할 수 있는 건축물

1. ~ 13. (현행과 같음)

14. -----

가. (현행과 같음)

나. -----

11호의 규정에 의한 대기오염
물질배출시설에 해당 하는 시
설로서 동법 시행령 별표 8의
규정에 의한 1종사업장부터 4
종사업장까지에 해당하는 것
다. ~ 마. (생 략)

바. 「소음·진동관리법」 제8조
의 규정에 의한 배출허용기준
의 2배 이상인 것

15. (생 략)

16. 「건축법 시행령」 "별표1"
제19호의 위험물저장 및 처리시
설 중 주유소·석유 판매소·액
화가스판매소 및 「대기환경보
전법」에 의한 무공해·저공해
자동차의 연료공급시설과 시내
버스 차고지에 설치하는 액화석
유가스충전소·저장소 및 고압
가스충전·저장소

17. (생 략)

19. 「건축법 시행령」 "별표1"
제21호의 동물 및 식물관련시설
중 같은호 사목 및 아목에 해당
하는 것

19. (생 략)

20. (생 략)

【별표5】 제3종일반주거지역안에
서 건축할 수 있는 건축물

----- 별표1의3

다. ~ 마. (현행과 같음)

바. ----- 제7조

15. (현행과 같음)

16. -----

----- 저공해자동차

17. (현행과 같음)

18. -----

19. (현행과 같음)

20. (현행과 같음)

【별표5】 제3종일반주거지역안에
서 건축할 수 있는 건축물

※ 시행령 및 우리시 조례에 의하여 건축할 수 있는 건축물

1. ~ 15. (생 략)

16. 「건축법 시행령」 "별표1" 제19호의 위험물저장 및 처리시설 중 주유소·석유 판매소·액화가스판매소 및 「대기환경보전법」에 의한 무공해·저공해 자동차의 연료공급시설과 시내버스차고지에 설치하는 액화석유가스충전소·저장소 및 고압가스충전·저장소

17. ~ 20. (생 략)

【별표6】준주거지역안에서 건축할 수 없는 건축물

※ 시행령 및 우리시 조례에 의하여 건축할 수 없는 건축물

1.·2. (생 략)

3. 「건축법 시행령」 "별표 1" 제15호의 숙박시설(생활숙박시설로서 공원·녹지 또는 지형지물에 따라 주택밀집지역과 차단되거나 다음 각목의 기준에 한한 것은 제외한다. 단, 숙박시설로 둘러싸인 지역은 거리제한 적용을 받지 아니하되 도시계획위원회의 심의를 거쳐야 한다.)

가. 주거지역 경계로부터 70미터

1. ~ 15. (현행과 같음)

16. -----

----- 저공해자동차 -----
차-----
----- 액화석 -----
유가스충전소 및 고압 -----

17. ~ 20. (현행과 같음)

【별표6】준주거지역안에서 건축할 수 없는 건축물

1.·2. (현행과 같음)

3. -----

가. 주택 밀집지역으로부터 ---

이상의 대지

나. 주거지역 경계로부터 50미터 이상 70미터 미만의 대지일 경우에는 도시계획 위원회의 심의를 받은 경우

다. (생 략)

4. ~ 11. (생 략)

【별표13】준공업지역안에서 건축할 수 없는 건축물

※ 시행령 및 우리시 조례에 의하여 건축할 수 없는 건축물

1. (생 략)

2. 「건축법 시행령」 "별표 1" 제 11호의 노유자시설 중 주택법 제16조에 의한 사업계획 승인의 대상이 되는 노인복지주택

<신 설>

3. (생 략)

4. (생 략)

【별표14】보전녹지지역안에서 건축할 수 있는 건축물

※ 시행령 및 우리시 조례에 의하여 건축할 수 있는 건축물(3층 이하의 건축물에 한한다)

1. ~ 4. (생 략)

5. 「건축법 시행령」 "별표 1" 제 18호의 창고시설(농·임·축·

나. 주택 밀집지역으로부터 ---

다. (현행과 같음)

4. ~ 11. (현행과 같음)

【별표13】준공업지역안에서 건축할 수 없는 건축물

1. (현행과 같음)

2. <삭 제>

3. 「건축법 시행령」 "별표 1" 제 15의 숙박시설

4. (현행 제3호와 같음)

5. (현행 제4호와 같음)

【별표14】보전녹지지역안에서 건축할 수 있는 건축물

1. ~ 4. (현행과 같음)

5. -----

제18호 가목의 창고-----

수산업용에 한한다)

6. (생 략)

【별표15】 생산녹지지역안에서 건축할 수 있는 건축물

※ 시행령 및 우리시 조례에 의하여 건축할 수 있는 건축물(4층 이하의 건축물에 한한다)

1. ~ 11. (생 략)

12. 「건축법 시행령」 "별표 1" 제17호의 공장중 도정공장·식품공장(「농어업·농어촌 및 식품산업 기본법」 제3조제6호에 따른 농수산물 직접 가공하여 음식물을 생산하는 것으로 한정한다) 및 제1차산업생산품 가공공장으로서 다음에 해당하지 아니하는 것

가. (생 략)

나. 「대기환경보전법」 제2조제11호의 규정에 의한 대기오염물질배출시설에 해당 하는 시설로서 같은법시행령 별표 1의 규정에 의한 1종사업장부터 3종사업장까지 해당하는 것

다. ~ 마. (생 략)

13. ~ 22. (생 략)

【별표16】 자연녹지지역안에서 건축할 수 있는 건축물

6. (현행과 같음)

【별표15】 생산녹지지역안에서 건축할 수 있는 건축물

1. ~ 11. (현행과 같음)

12. -----

가. (현행과 같음)

나. -----

-----1의3의 -----

다. ~ 마. (현행과 같음)

13. ~ 22. (현행과 같음)

【별표16】 자연녹지지역안에서 건축할 수 있는 건축물

※ 시행령 및 우리시 조례에 의하여 건축할 수 있는 건축물(4층 이하의 건축물에 한한다)

1. ~ 6. (생략)

7. 「건축법 시행령」 "별표 1" 제 7호의 판매시설 중 다음에 해당하는 것

가. 「농수산물유통 및 가격안정에 관한 법률」 제2조제5항의 규정에 의한 농수산물 공판장

나. 「농수산물유통 및 가격안정에 관한 법률」 제68조제2항의 규정에 의한 농수산물직판장(「농어업·농어촌 및 식품산업기본법」 제3조제2호 및 제4호에 따른 농업인·어업인 및 생산자 단체, 같은 법 제25조에 따른 후계 농업경영인, 같은 법 제26조에 따른 전업농어업인 또는 지방자치단체가 설치·운영 하는 것으로서 바닥면적의 합계가 1만제곱미터 이하인 것에 한한다)

다. 산업자원부장관이 관계 중앙행정기관의 장과 협의하여 고시하는 중소기업 공동 판매시설

1. ~ 6. (현행과 같음)

7. -----

가. ----- 제2조에 따른 -----

나. ----- 산물직판장(「농어업·농어촌 및 식품산업기본법」 -----

다. 산업통상자원부장관-----

19. ~ 26. (생 략)

【별표17】 보전관리지역안에서 건축할 수 있는 건축물

※ 시행령 및 우리시 조례에 의하여 건축할 수 있는 건축물(3층 이하의 건축물에 한한다)

1. ~ 6. (생 략)

7. 「건축법 시행령」 "별표 1" 제 18호의 창고시설(농·임·축·수산업용에 한한다)

8. ~ 11. (생 략)

12. 「건축법 시행령」 "별표 1" 제26호의 묘지관리시설(화장장을 제외한다)

【별표18】 생산관리지역안에서 건축할 수 있는 건축물

※ 시행령 및 우리시 조례에 의하여 건축할 수 있는 건축물(4층 이하의 건축물에 한한다)

1. ~ 8. (생 략)

<신 설>

9. 「건축법 시행령」 "별표 1" 제 17호의 공장(같은 별표 제4호의 제2종근린생활시설 중 제조업소를 포함한다)중 도정공장 및 식품공장(「농어업·농어촌 및 식

19. ~ 26. (현행과 같음)

【별표17】 보전관리지역안에서 건축할 수 있는 건축물

1. ~ 6. (현행과 같음)

7. -----
제18호 가목의 창고-----

8. ~ 11. (현행과 같음)

12. -----
----- 묘지관련시설-----

【별표18】 생산관리지역안에서 건축할 수 있는 건축물

1. ~ 8. (현행과 같음)

9. 「건축법 시행령」 "별표 1" 제 13호의 운동시설 중 운동장

10. -----

식품산업 기본법」 제3조제6호에
따른 농수산물을 직접 가공하여
음식물을 생산하는 것으로
한정한다)으로서 "별표 15" 제1
1호 가목부터 라목까지에 해당
하지 아니하는 것

10. 「건축법 시행령」 "별표 1"
제18호의 참고시설(농·임·축
·수산업용에 한한다)

11. ~ 17. (생략)

【별표19】 계획관리지역안에서 건축할 수 없는 건축물

※ 시행령 및 우리시 조례에 의하
여 건축할 수 없는 건축물

1. ~ 8. (생략)

9. 「건축법 시행령」 별표 1 제17호의 공장 중 다음의 어느 하나에 해당하는 것 (「공익사업을 위한 토지 등의 취득 및 보상에 관한 법률」에 따른 공익사업 및 「도시개발법」에 따른 도시개발사업으로 해당 특별시·광역시·특별자치시·특별자치도·시 또는 군의 관할구역으로 이전하는 레미콘 또는 아스콘 공장은 제외한다)

제12호

11. -----
- 제18호 가목의 참고-----

12. ~ 18. (현행 제11호부터 제17호까지와 같음)

【별표19】 계획관리지역안에서 건축할 수 없는 건축물

1. ~ 8. (현행과 같음)

9. -----

----- [-----

----- 공장과 성장관리방안이

가. 별표 15 제11호 (가)목부터 (라)목까지에 해당하는 것. 다만, 인쇄·출판시설 이나 사진처리시설로서 「수질 및 수생태계 보전에 관한 법률」 제2조제8호에 따라 배출되는 특정수질유해물질을 모두 위탁처리하는 경우는 제외한다.

나. 화학제품제조시설(석유정제 시설을 포함한다). 다만, 물·용제류 등 액체성 물질을 사용하지 않고 제품의 성분이 용해·용출되지 않는 고체성 화학제품제조시설은 제외한다.

수립된 지역에 설치하는 공장 (「대기환경보전법」, 「수질 및 수생태계 보전에 관한 법률」, 「소음·진동관리법」 또는 「악취방지법」에 따른 배출시설의 설치 허가 또는 신고 대상이 아닌 공장으로 한정한다)은 제외한다]

가. ----- 제12호 -----
-----.

-----.

나. 화학제품시설(석유정제시설을 포함한다). 다만, 다음의 어느 하나에 해당하는 시설로서 폐수를 「하수도법」 제2조제9호에 따른 공공하수처리 시설 또는 「수질 및 수생태계 보전에 관한 법률」 제48조제1항에 따른 폐수종말처리 시설로 전량 유입하여 처리하거나 전량 재이용 또는 전량 위탁처리하는 경우는 제외한다.

(1) 물, 용제류 등 액체성 물질을 사용하지 않고 제품의 성분이 용해·용출되는 공정이 없는 고체성 화학제품 제조시설

(2) 「화장품법」 제2조제3호에 따른 유기농화장품 제조시설

(3) 「농약관리법」 제30조제2항에 따른 천연식물보호제 제조시설

(4) 「친환경농어업 육성 및 유기식품 등의 관리·지원에 관한 법률」 제2조제6호에 따른 유기농어업자재 제조시설

(5) 동·식물 등 생물을 기원으로 하는 산물(이하 "천연물"이라 한다)에서 추출된 재료를 사용하는 비누 및 세제 제조시설 [「대기환경보전법」 제2조제11호에 따른 대기오염물질 배출시설 중 반응시설, 정제시설(분리·증류·추출·여과 시설을 포함한다), 용융·용해시설, 농축시설을 설치하지 않는 경우로서 「수질 및 수생태계 보전에 관한 법률」 제2조제4호에 따른 폐수의 1일 최대배출량이 20세제곱미터 이하인 제조시설로 한정한다]

다.·라. (생 략)

마. 섬유제조시설 중 감량·정련
· 표백 및 염색시설 <단서 신
설>

<신 설>

바.·사. (생 략)

10. 「건축법 시행령」 별표 1 제
20호의 자동차관련시설중 폐차
장(단, 이 조례 개정 시행전 자
동차해체재활용업의 등록을 받

다.·라. (현행과 같음)

마. -----
----- . 다만,
다음의 기준을 모두 충족하는
염색시설은 제외한다.

(1) 천연물에서 추출되는 염료만
을 사용할 것

(2) 「대기환경보전법」 제2조제
11호에 따른 대기오염물질 배출
시설 중 표백시설, 정련시설이 없
는 경우로서 금속성 매염제를 사
용하지 않을 것

(3) 「수질 및 수생태계 보전에
관한 법률」 제2조제4호에 따른
폐수의 1일 최대 배출량이 20세
제곱미터 이하일 것

(4) 폐수를 「하수도법」 제2조
제9호에 따른 공공하수처리시설
또는 「수질 및 수생태계 보전에
관한 법률」 제48조제1항에 따른
폐수종말처리시설로 전량 유입하
여 처리하거나 전량 재이용 또는
전량 위탁처리할 것

바.·사. (현행과 같음)

10. -----

아 영업중인 폐차장에 한하여
「자동차 관리법시행규칙」 부
칙 제3조[2013.11.23. 제536호]에
따른 해체작업장 및 부품보관
창고는 허용한다.)

【별표20】 농림지역안에서 건축할
수 있는 건축물

※ 시행령 및 우리시 조례에 의하
여 건축할 수 있는 건축물

1. ~ 7. (생략)

8. 「건축법 시행령」 "별표 1" 제
18호의 창고시설(농·임·축·
수산업용에 한한다)

9. ~ 12. (생략)

【별표21】 자연환경보전지역안에
서 건축할 수 있는 건축물

※ 시행령 및 우리시 조례에 의하
여 건축할 수 있는 건축물(3호·4
호 및 6호부터 8호까지의 건축물
은 국도, 지방도, 국가하천, 지방
하천, 도시공원, 자연공원과 300
미터 이상 떨어져 있어 경관훼손
의 우려가 없고, 정화시설 등 수
질오염 방지사설을 갖춘 것에 한
한다)

1. (생략)

2. 「건축법 시행령」 "별표 1" 제
3호의 제1종근린생활시설 중 갈

-----2012.11.23.-----

【별표20】 농림지역안에서 건축할
수 있는 건축물

1. ~ 7. (현행과 같음)

8. -----
제18호 가목의 창고-----

9. ~ 12. (현행과 같음)

【별표21】 자연환경보전지역안에
서 건축할 수 있는 건축물

1. (현행과 같음)

2. -----

은호 가목, 바목, 사목, 아목 및 차목에 해당하는 것

3. ~ 8. (생략)

【별표22】 취락지구안에서 건축할 수 있는 건축물

※ 시행령 및 우리시 조례에 의하여 건축할 수 있는 건축물(4층 이하의 건축물에 한한다)

1. ~ 4. (생략)

5. 「건축법 시행령」 "별표 1" 제 7호의 판매시설 중 다음에 해당하는 것

가. 「농수산물유통 및 가격안정에 관한 법률」 제2조제5항의 규정에 의한 농수산물 공판장

나. 「농수산물유통 및 가격안정에 관한 법률」 제68조제2항의 규정에 의한 농수산물 직판장(「농어촌발전특별조치법」 제2조제2호 또는 제3호에 해당하는 자나 지방자치단체가 설치·운영하는 것으로서 바닥면적의 합계가 1만 제곱미터 미만인 것에 한한다)

6. ~ 11. (생략)

12. 「건축법 시행령」 "별표 1"

----- 사목(지역 아동센터는 제외) 및 아목--

3. ~ 8. (현행과 같음)

【별표22】 취락지구안에서 건축할 수 있는 건축물

1. ~ 4. (현행과 같음)

5. -----

가. -----
----- 제2조에 따른 -----

나. -----

----- 「농어업·농어촌 및 식품산업기본법」 제3조제2호에 따른 농업인·어업인, 같은 법 제26조에 따른 전업 농어업인 또는 지방자치단체가 설치·운영 하는 -----

6. ~ 11. (현행과 같음)

12. -----

제17호의 공장 중 도정공장 및 식품공장과 읍·면 지역에 건축하는 제재업의 공장으로서 다음에 해당하지 아니하는 것

가. 「대기환경보전법」 제2조제 8호의 규정에 의한 특정대기 유해물질을 배출하는 것

나. 「대기환경보전법」 제2조제 9호의 규정에 의한 대기오염 물질배출시설에 해당 하는 시설로서 같은법 시행령 별표 8의 규정에 의한 1종사업장부터 3종사업장 까지에 해당하는 것

다. 「수질환경보전법」 제2조제 8호의 규정에 의한 특정수질 유해물질을 배출하는 것

라. 「수질환경보전법」 제2조제 10호의 규정에 의한 폐수배출 시설에 해당하는 시설로서 같은법 시행령 "별표 8"의 규정에 의한 1종사업장부터 4종 사업장 까지에 해당하는 것

13. 「건축법 시행령」 "별표 1" 제18호의 창고시설(농·임·축·수산업용에 한한다)

14. ~ 19. (생략)

가. ----- 제2조
제9호-----

나. ----- 제2조
제11호-----

----- 1
의3 -----

다. 「수질 및 수생태계 보전에 관한 법률」 -----

라. 「수질 및 수생태계 보전에 관한 법률」 -----

----- 13-----

13. ----- 제
18호 가목의 창고-----

14. ~ 19. (현행과 같음)

군산시 고시 제2016-75호

군산 도시계획시설(내초공원:공중화장실)사업 실시계획인가 고시

군산 도시계획시설(내초공원)사업에 대하여 「국토의 계획 및 이용에 관한 법률」 제88조에 의하여 실시계획인가하고, 같은 법 제91조에 따라 다음과 같이 고시하며, 관계도서는 군산시청(도시계획과 ☎063-454-3532)에 비치하고 일반인 및 이해관계인에게 보입니다.

군 산 시 장
2016년 6월 10일

1. 사업시행지의 위치 : 군산시 오식도동 841번지
2. 사업의 종류 및 명칭
 - 종 류 : 도시계획시설(내초공원)사업
 - 명 칭 : 내초공원 공중화장실 신축공사
3. 사업의 규모 및 면적
 - 시설결정면적 : 143,816㎡ (최초결정일: 건고742(1991.12.5.))
 - 금회사업규모 : 화장실 1개소(1동/1층) - 부지면적 5,979.5㎡, 건축연면적 25.6㎡
4. 사업시행자의 성명 및 주소
 - 성 명 : 군산시장(새만금국제협력과)
 - 주 소 : 군산시 시청로 17(조촌동, 군산시청)
5. 사업의 착수예정일 및 준공예정일 : 실시계획인가일 ~ 2016. 07. 30.
6. 공사설계도서 : 게재실음생략
7. 수용 또는 사용할 토지 및 건물의 소재지·지번·지목 및 면적, 소유권과 소유권외의 권리의 명세 및 그 소유자·권리자의 성명·주소

일련 번호	토지소재지			지목	지적 면적 (㎡)	편입 면적 (㎡)	소 유 자		소유권이외의 권리자		비고
	시	동,리	지 번				성명	주 소	성명	주 소	
1	군산	오식도동	841	공원	5,979.5	5,979.5	군산시	-			

8. 도시계획시설사업의 시행으로 새로이 설치하는 공공시설 또는 기존의 공공시설의 조서 및 도면 : 게재실음생략

군산시 고시 제2016-76호

군산 도시계획시설(학교:호원대학교)사업 실시계획 변경인가 고시

군산시 도시계획시설(학교:호원대학교) 사업에 대하여 「국토의 계획 및 이용에 관한 법률」 제88조에 의거 실시계획 변경인가하고, 같은 법 제91조 규정에 따라 다음과 같이 고시하며, 관계도서는 군산시청(도시계획과 ☎454-3523)에 비치하고 일반인 및 이해관계인에게 보입니다.

군 산 시 장

2016년 6월 10일

1. 사업시행지 : 군산시 임피면 월하리 727번지일원
2. 사업의 종류 및 명칭
 - 가. 종 류 : 도시계획시설(학교:호원대학교)
 - 나. 명 칭 : 호원대학교 행정동 내부칸막이공사(용도변경)
3. 사업의 규모 및 면적

건축물 명칭	구 분	용 도	면 적	비 고
행정복지관 (1층)	변경전	교육연구시설	1,379.58㎡	대학교(식당)
	변경후	교육연구시설	1,256.10㎡	대학교(식당)
		제1종근린생활시설	123.48㎡	소매점,문구점,서점

4. 사업시행자
 - 가. 주 소 : 군산시 임피면 월하리 727번지
 - 나. 성 명 : 학교법인 정은학원
5. 사업착수 및 준공예정일 : 실시계획인가일 ~ 2016. 6. 30.
6. 사용 또는 수용할 토지조서 및 지장물조서 : 실음 생략
7. 공공시설 등의 귀속 및 양도에 관한 사항 : 해당없음
8. 관계도서 : 실음 생략

군산시 고시 제 2016 - 77 호**성산면소재지 종합정비사업 시행계획 승인 고시**

군산시 성산면소재지 종합정비사업에 대하여 「농어업인 삶의 질 향상 및 농어촌지역 개발촉진에 관한 특별법」 제38조 및 「농어촌정비법」 제 59조에 의거 시행계획 승인하고, 「농어촌정비법 시행령」 제82조에 의거 하여 다음과 같이 고시합니다.

2016. 6.**군 산 시 장****I. 사업시행계획 개요**

1. 사 업 명 : 성산면소재지 종합정비사업
2. 목 적 : 도시민이 함께하는 정주 및 편익공간으로 개발하여 거점기능 강화하고 지역주민의 삶의 질 향상시키고자 함
3. 대상지역의 범위
 - 위 치 : 전라북도 군산시 성산면 고봉리 및 도암리 일원
 - 권역 규모 : 법정리(2개리), 행정리(4개리), 자연마을(23마을)
 - 면 적 : 340.0ha
 - 가구·인구 : 242호(농가 : 210, 비농가 : 32), 인구 609명
4. 사업기간 : 2014년 ~ 2017년 (4개년)

5. 사업내용

- 기초생활기반 : 성산커뮤니티센터, 곡동마을쉼터, 만동마을쉼터
- 지역경관개선 : 오성인혜읍뜰, 성산광장
- 지역역량강화 : 교육, 견학, 홍보마케팅, 컨설팅, 정보화, 마을경영지원 등

6. 총사업비 : 6,500백만원

(단위 : 백만원)

구 분	기본계획	시 행 계 획				비 고
		계	기승인	금회승인	향후계획	
합 계	6,500	6,500	-	6,500	-	
국 비	4,550	4,550	-	4,550	-	
도 비	975	975	-	975	-	
시 비	975	975	-	975	-	

II. 기능별 사업내역

(단위 : 백만원)

구 분	사업내용	시행계획		비 고
		사업량	사업비	
합 계		-	6,500	
기초생활 기반확충	소 계	-	3,764	
	성산커뮤니티센터	1,333㎡	3,658	
	곡동마을쉼터	599㎡	85	
	만동마을쉼터	101㎡	21	
지역경관 개선	소계	-	1,654	
	오성인혜읍뜰	1,537㎡	224	
	성산광장	3,203㎡	1,430	
지역역량 강화	교육, 컨설팅, 홍보마케팅 등	1식	267	
기타	부대비용 및 잡지출	1식	815	

군산시 고시 제2016-78호

군산 도시계획시설(유원지)사업 실시계획 변경인가 고시

군산시 도시계획시설(유원지:금강호유원지) 사업에 대하여 「국토의 계획 및 이용에 관한 법률」 제88조 규정에 의거 실시계획 변경인가하고, 같은 법 제91조 규정에 따라 다음과 같이 고시하며, 관계도서는 군산시청(도시계획과, ☎ 063-454-3532)에 비치하여 일반인 및 이해관계인에게 보입니다.

군 산 시 장

2016년 6월 17일

1. 사업시행지의 위치 : 군산시 성산면 성덕리 411-1외 1필지
2. 사업의 종류 및 명칭
 - 가. 종 류 : 도시계획시설(유원지)사업
 - 나. 명 칭 : 금강철새조망대 맹금류사육장 조성
3. 사업의 면적 또는 규모
 - 가. 기존 시설규모 : 부지면적 31,952㎡, 건축면적 2,924.05㎡
 - 나. 금회 사업규모 : 맹금류사육장(공작물) 조성 1동/1층 (건축면적 36.0㎡)
4. 사업시행자의 성명 및 주소
 - 가. 성 명 : 군산시장(공영사업과)
 - 나. 주 소 : 군산시 시청로 17(조촌동, 군산시청)
5. 사업의 착수 및 준공예정일 : 2016. 6. 17 ~ 2016. 9. 30.
6. 수용 또는 사용할 토지조서

연번	읍면동	지번	지목	지적 (㎡)	편입면적 (㎡)	소 유 자		소유권이외의권리자		비고
						성명	주소	성명	주소	
1	성산면	411-1	유원지	31,673	31,673	군산시	-			
2	성덕리	407-2	잡	279	279	군산시	-			

7. 공공시설 등의 귀속 및 양도에 관한 사항 : 해당없음
8. 관계도서 : 게재실임 생략

군산시 고시 제2016- 80호

붕괴위험지역의 지정 및 도면고시

「급경사지 재해예방에 관한 법률」 제6조(붕괴위험지역의 지정 등) 제2항 및 같은법 시행규칙 제2조(붕괴위험지역의 지정·고시 등) 규정에 따라 아래와 같이 붕괴위험지역을 지정 고시합니다.

2016년 6월 15일

군 산 시 장

1. 고시내용

연 번	지구명	위 치	지 정 내 용			사 유	비 고
			유 형	등 급	면 적(m ²)		
1	해망3	해망동 산5-43번지 일원	붕괴	D	6,049	붕괴위험지역 지정·관리 및 정비를 통한 주민의 생명과 재산보호	
2	해망4	해망동 1007-76번지 일원	붕괴	D	10,042		

2. 붕괴위험지역 정비계획 : 예산확보 후 우선순위에 따라 2017년 이후 정비시행

3. 붕괴위험지역 관리기관 : 군산시청

4. 붕괴위험지역 지정일 : 2016년 6월 일

5. 붕괴위험지역에서 제한되는 행위 또는 금지사항

○ 급경사지 재해예방에 관한 법률 제10조 제1항 각호의 행위

- 토석의 굴착을 수반하는 관로(管路)의 설치, 철탑의 설치, 도로·교량 등 구조물의 설치 행위
- 토석의 굴착을 수반하는 건축물을 신축하거나 증축·개축하는 행위
- 옹벽·축대 및 측구(側溝) 등을 변경하는 행위
- 수목을 벌채하거나 잔디 등을 제거하는 행위
- 그 밖에 급경사지의 안정을 저해하는 행위

※ 붕괴위험지역에서 상기 행위가 원칙적으로 금지되며 부득이한 경우 사전에 군산시청 안전총괄과와 협의하여야 함.

6. 붕괴위험지역의 지형도면 : 군산시청 안전총괄과 (T. 063-454-3865)

붙임 : 붕괴위험지역 지형도면 1부. 끝.

붕괴위험지역 위치 및 현황사진

<해망3지구>



위 치 도 (해망동 산5-43번지 일원)



현 황 사 진

<해망4지구>



위 치 도 (해망동 1007-76번지 일원)



현 황 사 진 ①



현 황 사 진(소룡동 성원상데빌 옹벽) ②



현 황 사 진(소룡동 성원상데빌 옹벽) ②

군산시 고시 제2016-81호

2016 군산시 선유도 해수욕장 개장기간 및 개장시간 고시공고

「해수욕장의 이용 및 관리에 관한 법률」 제13조 및 「군산시 해수욕장의 이용 및 관리에 관한 조례」 제4조에 따라 2016년 군산시 선유도 해수욕장의 관리, 개장기간 및 개장시간을 아래와 같이 고시공고 합니다.

2016년 6월 15일

군 산 시 장

【2016 선유도해수욕장 관리계획】

☐ 운영개요

- 개장기간 : 2016. 7. 2.(토) ~ 8. 15.(월) / 45일간
- 개 장 식
 - 일 시 : 2016. 7. 8.(금) 11:00 / 선유도해수욕장 상설무대
 - 행사내용 : 식전행사, 개장식 및 축하공연 등
 - 주 관 : 선유도관광진흥회, 선유도통합청년회
- 근무계획 : 관광안내, 질서계도, 사고예방 등 2박3일 교대

☐ 주요 준비 및 운영계획

- 실무협의회의 및 현지점검 등
- 시설 기능보강 및 정비·보수 정비
- 질서유지·불법행위 단속 : 연중 / 전문단속반
 - 식품공중위생업소 관리 철저
 - 공중화장실 항시 청결유지(8개소), 불법광고물 정비
- 주변 환경정비 등 깨끗한 관광지 조성
- 다양한 이벤트 개최로 오감이 즐거운 선유도 조성

☐ 근무자 운영 계획

① 근무자 운영 개요

- 운영기간: 2016. 7. 2. (토) ~ 2016. 8. 15. (월) / 45일간
- 종합상황실장 : 관광진흥과장
- 종합상황실 : 안전종합관리 및 관광안내
- 근무인원 : 1일 28(7. 2 ~ 8. 15.)
- 근무시간 : 9시간 (09:00~19:00)
- 근무장소 : 선유도 시정안내소(1개소)

② 안전관리요원 운영

시		해양경비안전서	군산경찰서	군산소방서
공무원	안전요원			
2	8	3	6	4

③ 상황유형별 종합처리체계

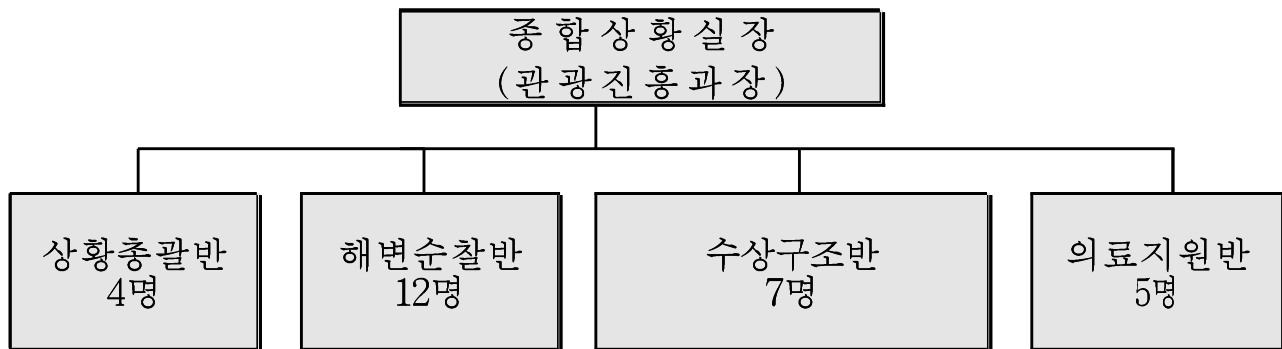

④ 근무형태

구분	인력	기관별 구성	근무형태	비고
총계	28			
상황총괄	4	시청 2, 경찰 2	교대근무	
순찰반	12	안전요원 4, 경찰 4 소방 4	교대근무	수상구조반 협력구호
수상구조	7	해경 3, 안전요원 4	교대근무	순찰반 협력구호
의료반	5	의사 3, 간호사 2	상시근무	선유도보건지소

5 반별임무

상황총괄반

- 종합상황유지 및 정보공유체계 확립, 대책회의 운영
- 기관별 협조사항 점검·관리
- 기상이변에 따른 해수욕장 입수 통제
- 해파리 등 유해생물 제거 및 입수 통제
- 사건·사고 동향파악 및 관계기관 상황보고
- 안전요원 및 장비배치 등 총괄 조정·감독
- 안전교육 및 구명조끼 대여 등 사고예방대책 추진
- 분야별(물놀이안전, 범죄 등) 안전사고 예방 방송홍보
- 피서객 불편사항처리 및 관광안내
- 종합상황실장 특별지시사항 처리

순찰반

- 해변 및 해상 인명구조 순찰(안전관리자 및 경찰 계도활동 등 병행)
- 긴급 상황발생시 종합상황실 보고
- 필요시 구조·구급팀 지원요청
- 감시탑 운영 (민간 안전관리자)
- 해변에서 발생하는 일체의 불법행위(불꽃놀이) 지도단속(경찰)
- 선유도해수욕장내 발생 사건수사 총괄
- 미아 발생시 접수, 소재파악을 통한 부모인계
- 관할구역 지정 역할분담

구 분	순찰구간	비 고
경 찰	▷ 육상 전 구간	선유도파출소
해 경	▷ 해상 전 구간(수상 인명구조)	
소 방	▷ 육해상 전 구간(응급환자 후송)	

수상구조반

- 상황발생시 신속한 구조·구급활동 전개
- 장비운용자에 대한 자체교육 실시(수시)
- 망루, 부표 등 안전장비 수시 점검
- 상황발생에 대비, 보유 장비 점검·정비
- 피서객대상 안전교육 및 체험실시
- 사건·사고 발생 시 구조자 현장 응급조치
- 구조자 및 사망자 인근병원 후송

☐ 기관·단체 주요 협조사항

구 분	주요 협조·운영사항	비고
군산시, (사)군산해병전우회	• 개장기간 중 안전관리 총괄	
군산해양경비안전서	• 해상안전사고 예방 및 순찰 • 물놀이 경계 밖 유영활동제제 • 안전사고자 구급활동 • 익수사고자 구명활동	
군산경찰서	• 치안, 교통 질서유지 등	
군산소방서	• 구조자 및 사망자 인근병원 후송	
선유도관광진흥회 선유도변영회 선유도통합청년회 등	• 관광객 이벤트 추진, 관광홍보 • 물가안정 제도 • 관광안내, 질서유지	

☐ 주요시설 관리 운영계획

○ 시설현황

합계	시정 안내소	파고라	샤워장	화장실	쥬파라솔	급수대 및 음수대	휴양소	여름 치안센터	야외 무대	비고
50	1	12	1	8	13	2	객실10, 식당	1	1	

○ 일부시설 관리운영 계획

시설물명 및 위치		규 모	운영방식	비 고
공영샤워장	1개소	샤워기 12개(남) 샤워기 12개(여)	위탁	
시정안내소	종합안내	1층	직영	
야외무대	1개소	100.9m ²		

□ 제한사항

- 쓰레기 불법투기 단속(수시단속)
- 무허가단속(관광지 내 무허가 건축물단속)
- 부당요금 불친절 관리(상거래 질서 유도)
- 기타 불법행위 근절(불법행위 발생 시 종합상황실에 신고)

□ 보고처리체계

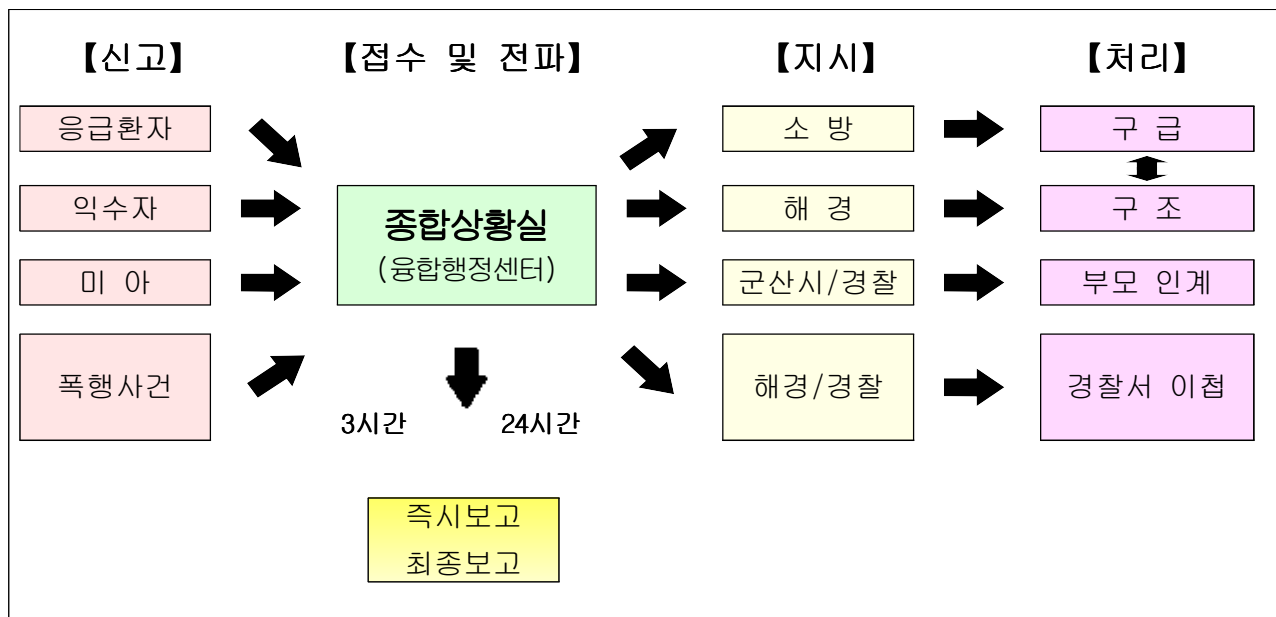

【2016 선유도해수욕장 운영기간 변경】

구 분	2015년		2016년	
	개장기간	개장시간	개장기간	개장시간
선유도해수욕장	7. 3.~8. 16.	09:00~18:00	7. 2.~8. 15.	09:00~18:00

군산시 공고 제2016 - 1063호

2016년도 생물다양성관리계약사업 실시 공고

우수한 생태환경을 위해 철새들의 먹이 및 휴식공간(쉼터)을 마련하고 이에 따른 생태계 보전활동을 성실히 이행한 지역주민에게 인센티브를 제공하는 제도인 2016 생물다양성관리계약사업의 실시를 다음과 같이 공고합니다.

- 사 업 명 : 2016 생물다양성관리계약사업
- 법적근거 : 생물다양성보전및이용에관한법률 제16조
- 대상지역 : 금강호 및 만경강 일원
 - 금강유역 : 나포면 십자들 일원 430ha
 - 만경강유역
 - 전 지 역 : 옥구읍, 회현면, 대야면, 옥서면, 내초동(미성동관할)
 - 일부지역(국도21번과 만경강사이) : 옥산면, 개정면, 미성동, 나운3동
- 계약(사업)기간 : 계약일로부터 2017년 2월까지
- 사업유형 : 금강호 일원(벼짚존치), 만경강 일원(보리경작)
- 사업참여 신청
 - 접수기간 : 2016. 06. 29 ~ 2016. 07. 13(15일간)
 - 신청장소 : 농지소재지 읍·면사무소 및 동주민센터
 - 신청대상 : 사업지 내 경작자
 - 신청방법 : 생물다양성관리계약 청약서 제출(해당 읍면동주민센터 비치)
- 기타사항
 - 계약체결방법 : 추진협의회 협의 조정 후 대상지역 주민과 계약 체결
 - 종자대 지원 등 국가보조금이 지급되는 경우 중복지원 불가
 - ※ 예 : - 벼짚존치계약은 지력증진(벼집환원)사업과 중복지원 불가
 - 보리경작계약은 풀사료수확제조비지원사업중 청보리재배와 중복지원 불가
- 문 의 처 : 철새생태관리과(☎454-5684) 및 해당 읍면동주민센터

2016년 6월 14일

군 산 시 장

군산시 공고 제2016-1079호

군산 도시계획시설(연구시설)사업 공사완료 공고

군산시 고시 2016-26호(2016.02.26.)로 실시계획인가를 받아 시행한 도시계획시설(연구시설) 사업이 완료되었기에 「국토의 계획 및 이용에 관한 법률」 제98조 및 동법 시행령 102조 규정에 따라 아래와 같이 공사완료 공고합니다.

군 산 시 장

2016년 6월 17일

1. 사업시행지의 위치 : 군산시 성산면 도암리 528-9번지외 7필지
2. 사업의 종류 및 명칭
 - 가. 종 류 : 도시계획시설(연구시설)사업
 - 나. 명 칭 : 군장대학교 연구시설 증축공사(2단계)
3. 사업의 면적 또는 규모
 - 가. 면 적 : 10,879㎡ (금회 7,851㎡)
 - 나. 규 모 : 기계성능시험실동(1층) 1,000.2㎡ 기계실동(1층) 32.0㎡ 등
4. 사업시행자의 성명 및 주소
 - 가. 성 명 : 학교법인 광동학원
 - 나. 주 소 : 군산시 성산면 도암리 608-8번지
5. 사업기간 : 2016. 2. 26. ~ 2016. 6. 8.
6. 공공시설 등의 귀속 및 양도에 관한 사항 : 해당없음
7. 준공도서 : 게재실음 생략

군산시 공고 제2016-1086호

군산 도시계획시설(연구시설)사업 실시계획 변경인가 전 열람공고

군산시 공고 제2016-699(2016.4.15.)호로 공사완료된 군산시 도시계획시설(연구시설:건설기계부품연구원 실차시험장 조성)사업에 대하여 「국토의 계획 및 이용에 관한 법률」 제88조제4항 규정에 따른 실시계획 변경인가 전 열람공고 하오니 열람장소에서 열람하시기 바라며, 의견이 있으신 토지주 및 이해관계인은 열람기간내 의견서를 제출하여 주시기 바랍니다.

군 산 시 장

2016년 6월 15일

1. 열람기간 : 공고일 다음날 ~ 2016. 6. 29. (14일간)
2. 열람장소 : 군산시청 도시계획과
3. 사업시행지의 위치 : 군산시 나포면 나포리 산18번지 일원
4. 사업의 종류 및 명칭
 - 가. 종 류 : 도시계획시설(연구시설)사업
 - 나. 명 칭 : 건설기계성능시험장 2단계 중 옥외시험장 조성사업
5. 사업의 면적 또는 규모

시설명	시설결정		실시계획 내용			
			기 완료		금회 사업	
	면적(m ²)	시설결정일	면적(m ²)	내 용	면적(m ²)	내 용
연구 시설	176,675	군산고41 (2015.3.6.)	99,682	- 완성차 시험장, 주행트랙 - 동하중 시험장 - 유압브레이커 실내시험장 등	2,238	- 유압브레이커 옥외시험장

6. 사업시행자의 성명 및 주소
 - 가. 성 명 : 군산시(지역경제과), 재단법인 건설기계부품연구원
 - 나. 주 소 : 군산시 시청로 17, 군산시 산단로 36
7. 사업의 착수 및 준공예정일 : 실시계획인가고시일 ~ 2016. 12. 31.

8. 수용 또는 사용할 토지조서

연번	읍면동	지번	지목	지적 (㎡)	편입 (㎡)	소유자		소유권이외의권리자		비고
						성명	주소	성명	주소	
1	나포면 나포리	산18	임야	13,003	1,204	군산시	-			
2	“	산16-4	임야	7,934	1,034	군산시	-			
계		2필지		20,937	2,238					

9. 공공시설 등의 귀속 및 양도에 관한 사항 : 해당사항 없음

10. 관계도서 : 게재실음 생략

11. 기타 : 열람기간내 열람하신 후 의견이 있으신 토지의 소유주 및 이해관계인은
열람장소에 비치된 의견서를 작성·제출하여 주시기 바랍니다.